朝鮮日報 夕刊
本紙特價十二錢
株式會社朝鮮日報社 京城府太平通一丁目

國防費大斧鉞에 軍部側에서 大不滿
藤井藏相은赤字縮少에邁進?
豫算編成에 一大暗礁

【東京電話聯合】藤井藏相은 岡田首相의 十年度豫算編成方針에 基하야 速히 財政內容의强化를 圖할手段으로서 于先今年度財政膨脹의 原因이되는 國防費削減을 期코저한 結果이미 第一次査定을 終了한海軍豫算에 大斧鉞을 加하야三億圓이넘는 新規要求額을 一億圓內外에 縮減하고 繼續하야陸軍豫算도이와同様으로大斧鉞을加하야縮減키로되엿는데 所謂一九三五、六年의 國際的危機를 압두고 國防의 充實을强行하고저하는 陸海軍에서는 藤井藏相의査定方針에 不滿을품어 今後는오로지 政治的折衝으로써 所信의 貫徹을期코저하게되야이에 藤井藏相의 十年度豫算編成은 一大難關에 逢着하게되엿다 藏相은嚴者軍縮方針決定閣議席上에서도 또最近 陸海軍兩相과의懇談會에서도 極力 國際的平和協力을 强調하고 日本財政의 實情을 詳述하야 歲計支出의 大宗인 國防費의 輕減으로 主張한 結果 多少軍部側의意向을緩和식힌듯도하나 軍部側에서는 財務當局의方針에追從하야 國防費의削減에滿足할는 國防으로 危殆케하는것이라하야 國防때문에財政을膨脹식히지안코 增稅其他新財源에依하야 이에充當식힐腹法으로決意하야끗까지그實現을期코저하고잇슴으로問題는最近에입으러 益益複雜化되엿다 大藏省當局으로서는 赤字補塡의具體案으로서이미鐵道益金의繰入郵便料金引上에依한 增稅等種種新財源捻出에關하야調查研究中이나 이를全部國防費에充當할時는國防中心主義의査定이되는結果 거이潰滅되라는內務、農林其他一般各省의 新規要求豫算은조곰도容認못될뿐만아니라 赤字의 制限도實現되지못하게되야現內閣의 使命인財政內容統制强化는 全然遂行하지못하게될으로 當局者인 藤井藏相은一大決意를가진模樣이다 따라藤井藏相은 今後增稅其他의新財源을 確立하고 國防費의膨脹을 極力回避하야 赤字의縮少에 邁進할터인데 問題가자못 델리켓트하니 만치 藏相은結局今後 折衝에當하야二有力閣僚의 援助를 어더國防費와財政과의 調和에努力하기로되엿다 그러나 藤井藏相이果然軍部와 政治的折衝을行하야豫算을圓滑히 編成할수잇슬는지藤井藏相의手腕은 各方面으로부터注目밧고잇다

金融界에아즉도 公債消化力充分
公債發行과國民消化力에關한 大藏省當局의觀測

【電通東京電話】 大藏省에서는明年度豫算編成에直面하야歲入欠陷補塡策으로서赤字公債發行限度及 그消化力에關하야

一、明年度歲入豫算膨脹程度
一、租稅官業收入等 自然增收豫想
一、增稅、鐵道益金의一般會計繰入郵便料金引上實現의可否
一、經濟界動向

等으로살피어 愼重히硏究를繼續하고잇는데其中 現在의公債消化力은 日銀이行하고잇는오퍼레숀、오페레숀에 圓滑한運轉을期하고잇는 關係上金融界와公債消化力과의關係에 關하야不斷의注目을拂하고잇다 卽最近이點에關하야 公債는이미飽和點에 達하엿다고보는派와아직充分히消化力이잇다는 派와의二派에 分流되야互相所論을主張하고잇는데 大藏當局은大體如左한觀測을내리고잇다

一、今日의金融界는 預金增加貸出減少、遊資氾濫等으로公債投資에는아즉 相當한餘力이잇다 公債가飽和點에達하엿다고는認定키어렵다
一、但將來의問題에關하여는이미 公債總額은八十億圓을突破하고 또今年度發行公債額을보더라도 겨우二億圓을發行하엿슬뿐으로 아직도今後六億圓의 發行豫定額이남어잇는狀態인즉 財政政策上豫算面으로부터 公債發行額減少에努力하는一方 經濟政策으로서는 低金利政策의健全한發達을期할必要가잇다 이로서 公債時價의 下落을防止하야 銀行預金의코스트를적게하야 公債消化力에將來遺憾업기를期할 必要가잇다

着着實現되는 中國航空熱

【上海發聯合】 上海事變以來俄然中國에 勃興한航空熱은 그後各種飛行機의 購入、外國飛行敎官의招聘、航空路의整備等여러가지形態로實現되고잇거니와 今番歐亞航空公司가北平、廣東間定期飛行에使用하기爲하야 獨逸두프트·한사會社로부터 購入한十八人乘大型旅客機는 同社의 프루싱氏外四名이 搭乘하고 伯林虹橋間約五千哩를 無事히踏破하야 九月七日午後五時三分 虹橋飛行場에 到着하엿다 ◇寫眞은 同 飛行場에 到着한 十八人乘 旅客機와 吳鐵城氏（中央）上海市長의 出迎을밧고잇는 搭乘者

西尾參謀長京城通過

在滿行政機構改革問題에對하야渡東中의關東軍參謀長 西尾中將은昨十六日午後五時京城驛着入京하야 直時龍山官邸에植田軍司令官을 訪問하고 晩餐을함게하며 種種懇談을한後 九時十分發列車로北行歸任하엿다

伏見總長宮殿下 今朝釜山御上陸

【電通釜山電話】 鎭海要港部御檢閱次로 伏見軍令部總長宮殿下께서는 軍艦比叡에御坐乘十六日午後五時 釜山港에 御入港하사 同夜는 艦內에서御宿泊하압시고 十七日午前七時十五分 釜山稅關棧橋에 御上陸、直時 龍頭山神社에 御參拜하시어 同所에 設施한御休憩所에서 關水知事 土屋府尹으로부터 港灣狀況을 詳細히御聽取한後 御下山 八時十五分稅關棧橋로부터 御歸船하압시어 同九時鎭海에 向하압섯다 또宇垣總督은 總長宮殿下에伺候코저十六日來釜하야同日午後六時御召艦이 投錨함과同時에艦內에 伺候하야御機嫌을奉伺한後種種朝鮮內의 狀況을言上하고同八時退艦하엿다

蘇聯서獻納金으로 大型飛行船建造
레닌號스탈린號볼쉐비키號等
遝至金二千六百萬留

【哈爾賓十七日發聯合】 莫斯科來電에依하면 蘇聯航空當局에서는 蘇聯一流의爲政者 又는이에서나온名稱을부친 大型飛行船레닌號 스타린號 볼쉐비키號 세이기號 워로시로푸號 끌호즈니크號等을 建造할計劃인데 右費用으로서 全國에서募集한金額은 이미二千六百萬留에達한다고한다

中國의理事國 再建은全然無望

【電通주네브十七日】 十七日의 聯盟總會에서는 今年으로任期滿了가되는 非常任理事國中西班牙、巴奈馬、中國三國의後任選擧가 行하기로되엿는데 西班牙는再選되고 巴奈馬에代하야 智利가選出될것은確實케되엿다 그러나남어지一理事國의椅子에關하여는 中國이必要한三分之二의贊成投票를 獲得할希望은적음으로 中國이再選될希望은업다고한다 또右總會에서 蘇聯邦의聯盟加入에對하야瑞西代表가 이를攻擊할模樣인데 結局蘇聯邦加入에對한投票는十八、九日의總會에서 行하야正式可決確定을보게되엿다

『NRA』의苦悶相
豫算面에나타난인풀레슌 【二】
延專敎授 李順鐸

昨年 七月一日로부터 今年六月末日에 이르는 米國昨年度(一九三三年)의 決算에依하면一年間의國庫收支는

歲出 七十一億五百五萬八十五弗
歲入 三十一億千六百五十六萬四千五十弗
赤字 三十九億八千九百四十八萬六千三十五弗

이다。이제 이것을 昨年度의豫算과 比較해보면 豫算面의額數는 最初의것이

歲出 九十八億九千萬弗
歲入 三十二億六千萬弗
赤字 六十六億三千萬弗

인데다가 追加緊急歲出豫算額이 十一億六千六百萬弗이엇슴으로 結局歲出總額이一百十億五千七百萬弗로서赤字는 實로七十七億九千七百萬弗이되게되엿는데 決算이엇슴으로 結局歲出總額이前揭한바와 갓게되엿슨즉 歲入은거의 豫算面과 가트나 歲出은豫算面의 六割四分바게 되지아니함으로 赤字도 豫算面보다는훨신적게되엿다

이리하야 所謂 『뉴듸일』(New Deal一新政策)實施初年度에 그를 特히 『NRA』(産業復興行政)를 잘 遂行하고저 온갓 財政膨脹策을 다하야 米國社會에서는 一部의 新政策 反對論者外에는 大多數가 現政府를 支持하면서 産業刺戟力의 大를 期待하는것과는 거의豫想外로 財政은 膨脹되지아니하엿다。勿論 新政策 實施前年度의 決算과 比較해보면 約十九億六千五百萬弗이나 歲出은 增加하야 財政은 그만콤膨脹하고 따라서 産業界도 그程度쯤은 刺戟을 바더서 生産指數는 一九二八年(不景氣發端의前年)平均을 一〇〇이라하고 보면 一九三三年(新政策 實施 前年)平均은 五七、六이든것이 一九三三年七月부터 一九三四年三月까지(新政策 實施年度 前期 及後半期)의 平均 八二가되고四月 五月 六月도 繼續하야 生産은 增加하엿슴으로 指數로 約二五點以上이 增加하엿스며(新政府의 昨年度 豫定目標 生産指數는 八一이엿슴)物價指數는 一九三三年三月(新大統領 就任前)에七三八이든것이 今年六月에는九七、六으로 上昇하고 그後도 그勢가 繼續됨으로 指數로 約二四點이 增加하얏고 勞働者의 工場就業指數는 一九三三年三月(新大統領 就任前)에 五七이든것이 今年五月에는 八二로 實에支撐指數는 三七로부터 六七로 各各激增하얏다

이러한대도 不拘하고 過去一年餘를 回顧하건대 經濟界에는 混亂에 混亂이거듭하야 今後도 繼續될傾向을示하는대 現米國政府는新政策實施에對한 態度를조곰도 變하지 아니하고 最初의勇氣 그대로 가지고推進하는것가티 보인다。이제 財政膨脹策을 보더라도 적어도 昨年度만큼은『인풀레이슌』이 實現될듯하다 卽

첫재로 去五月十五日 大統領의 特別敎書에 依하면 昨年度에 編成한 豫算案中의緊急歲出은 全部 今年度로 繰越하게되엿슴으로 이部分이 三十億弗以上이오

둘재로 右特別敎書에 依하면 大統領은 今年度에新規失業救濟費로 十三億二千二百萬弗을 要求하다하엿고

셋재로 米國에 三十年來初有라하는 今年 旱災救濟費로하야 五億二千五百萬弗의 支出案이 六月九日에可決된것이엿고

넷재로 今年 一月四日의豫算敎書에 依하면 今年度의一般歲出이 三十七億弗 緊急歲出이 二十七億弗이니

이제 이것들을 全部 合한다면 今年度의 歲出豫算額은實로 一百十二億四千七百萬弗로서 昨年度豫算面보다도 超過하기 一億九千萬弗이다 勿論 이만한額이 全部 支出되리라고는 斷定할수업스나 何如間 豫定으로는 財政膨脹이오 따라서 적어도 昨年度만콤은 『인풀레이슌』이 實現되리라고 밋을수잇는것이다。果然 이러하다고하면 米國의 經濟界는 過去 一年有餘의『NRA』의榮績으로미루어보아서 더悅復되리라고斷定할수가 잇다。

—繼續—

北鐵交涉復活說
蘇聯側에擡頭?

【東京電話聯合】 極東政局安定과重大關係가잇는 北鐵讓渡交涉은 解決되라다가 去八月十七日 突然蘇聯邦側의 日滿兩國態度에對한 認識不足으로부터 滿蘇兩國交涉은缺裂되야 今日에일으럿는데 그後各方面으로부터의情報에依하면 蘇聯邦에서는 다음과가튼意向을가지고잇서 結局來十月上旬까지에는 交涉再開는 極히困難할것으로보이나 어떤機會에交涉을再開할氣運이 蘇聯側으로부터 擡頭하게되엿다

一、蘇聯側에서는 廣田外相이當初滿蘇兩國에提出한 讓渡價格은 最後的의것이아니고얼마간 에누리가잇는듯이看做한模樣이다 其後廣田外相의 提言에極히眞正한精神으로부터 한것이判明되엿다
一、北鐵讓渡交涉缺裂前後暴行된 北鐵의蘇聯側從業員逮捕는 滿洲國側의 政策的立場으로부터 擧行된것가티看做하엿스나蘇聯邦當局도 最近에일으러 右는全然滿洲國의純全한司法權發動으로서 何等 政治的 意味가介在치안흔것을 諒解케되엿다 그리하야 同交涉이前回缺裂되엿슬때에는 蘇聯邦側이逮捕된蘇聯從業員의 釋放을條件으로交涉再開를 提議한것과는달리하야 今回는 右逮捕問題와는全然따로히交涉復活을行할수잇는狀態로된模樣이다

北鐵東部線에 又復列車被襲!

【哈爾賓十六日發聯合至急報】 十六日午前八時五分北鐵東部線一面坡葦沙河間을進行하든 先驅列車가十兵의線路破壞場所에일으러 脫線顚覆된後第五十二號貨物列車가 同地點에達하자 同地附近에潛伏하엿든土兵數十名이一齊射擊을加하야 滿洲國軍警乘兵一名이戰死하고 警人二名이行衛不明이되엿다 貨物列車는一面救援에 向途되는一方直時救援列車가同驛으로부터 現場에急行하엿다

北鐵幹部三名 急遽莫府向發

【哈爾賓十六日發聯合】 北鐵各線勤務의 蘇聯邦幹部從業員九十名은 數日來各其哈爾賓으로와서蘇聯邦 某機關에集合하야滿洲當局의 北鐵從業員檢擧問題에關하야 種種密議를거듭하고잇는中 北鐵幹部管理課長케이타코프氏及 組立工場主코필氏外一名이 十六日午前八時三十分發國際列車로 急遽莫斯科에向하엿는데 北鐵幹部의莫斯科行은 時節이 時節인만큼 注目된다

荒木本庄兩大將에 男爵을奏請乎

【電通東京電話】 陸軍側에서는今年中에 이미凱旋한部隊에對한論功行賞의發令을마칠豫想이엿슴으로 近近中央部의關係者及關東軍司令官、獨立守備隊、別部隊等의凱旋者에對한論功行賞의調查를始作하기로되엿는데 主要한人物은前陸相南次郞、前關東軍司令官本庄繁、前陸相荒木貞夫、前朝鮮軍司令官林銑十郞、前參謀次長眞崎甚三郞의各大將等으로 南大將에게는旭日桐花章、本庄、荒木、林、眞崎의各大將等에게는 旭日一等、本庄大將에게는다시 功一級을奏請하리라고보인다 다시이와는別로 荒木、本庄兩大將에對하야 內閣으로부터 男爵의奏請이잇스리라고보인다

雇主側態度變化로 織物罷業에曙光?
復興局斡旋이奏效?
十五日突然組合代表會見要請

【華盛頓十五日發聯合】 織物工業罷業의形勢는 逐日險惡化하고잇는이지음에 十五日突然織物工場主側으로부터 華盛頓에서勞働組合代表와會見하자고組合側에要請하엿다 工場主側의態度變化는紛議解決에努力中이든 復興局의斡旋이奏效한것으로萬若이試案이成功하게되면 織物罷業은 別個的으로 勞資의折衝을開始할方道가 열릴것으로보이어 織物大罷業의前途에幾分曙光이빗치게되엿다

존손復興局長에 爭議團서辭職要求
資本家擁護演說이原因

【華盛頓十五日發聯合】「爭議團은罷業을하지안는다는 復興法規를破棄한것이다」라고한 존손復興局長官의 十四日夜演說은 罷業本部는勿論 二十三州四十萬의罷業團員의 猛烈한憤激을 사서 「존손氏는資本家의 一人이다 맛당히辭職할것이다」라는爭議團은드되여 十五日爭議本部로부터 正式辭職要求決議로 되여존손長官手許에 提出되엿다 右에關하야존손長官은 緘口하고 아모말도 말하지안엇다

表面上一段落이나 幾多困難依然伏在
在滿機構改革問題

【電通東京電話】 岡田內閣最初의政治的試金石으로그成果에關하야 各方面의注目을惹起한在滿行政機構改革問題는 岡田首相의所謂政治的裁斷에依하야陸軍案을骨子로하야 外形으로外務案을거우採用하고 拓務案은그의主張의片鱗조차 認定치안한채 十四日閣議에서 最高正式決定을 보아 이에問題도 表面上으로 一段落되엿스나 政界各方面에서는 오히려今後에만흔 困難이伏在하여잇다는 見解가有力히行한다 卽重臣方面을비롯하야 樞密院、貴族院政黨方面에서는 三省案이對立하야 各各그妥當性을主張하야 互相讓步치안함으로岡田首相의所謂政治的裁斷은 陸軍의强硬한 主張뿐만아니라現地方面의要請도善어 調整裁斷할것이라하야 首相의手腕에期待하고잇섯는데 모든것이다 期待에어그러저 對滿國策上의重要한地位는 大部分軍部에占領되는結果가되엿슴으로 本問題에關하야 岡田首相에對한不滿은相當히深刻한바가잇는 模樣이다 그리고貴族院、政黨方面에서는 豫算關係上當然議會의協贊을經由할것이라고 主張하고잇슴으로 結局政府로서도될수잇는限議會의 協贊을愈重하는方針下에 進展식힐수밧게업스리라고보인다

文治行政制度의 確立을宣言決議
關東廳職員結束鞏固

【電通大連十六日發】 政府案에對한 關東廳職員一萬餘名의向背를決定할 全滿關東廳各官署代表者大會는 豫定과가티十六日午後五時부터 大連第一中學校講堂에서開催되야 本廳各局長 機構研究委員會 各課代表及各官署代表三百餘名參集下에 各地情勢報告가잇슨後協議가展開되야 硬軟兩論에分立하야激論한結果 新機構改正運動을繼續하기로되야 本廳의機構研究委員會를中心으로 各現地官署에도 連絡機關을設하야結束을强固히하야 善處하기를決議하엿다 全職員은끗까지文治行政制度의 確立을期할旨의宣言決議를可決하야 直時菱刈長官을通하야 岡田首相에게送하엿다

關東州住民大會 折衝案排擊議決

【電通大連十五日發】 在滿機構改革에關한 關東州在住民大會는 十五日午後六時부터大連劇場에서 開催하엿는데參會한者一千餘名에達하여 政府折衷案을排擊하고 文治制度確立의要望을 宣言한後右의決議를可決한다음 小川座長以下各地代表十數名熱辯을吐하야 氣勢를올렷다

◇決議案
一、在滿警備機構에잇서 軍文治制度의確立을期함
一、滿洲外務機關의 實際的撤廢를要請함
一、新機構에依한 事務總長을親任官級으로하고 行政上統制에當케하기를要望함

半年만에 黃郛氏北上

【電通南京十六日發】 十四日上海로부터 來京하야林森、汪精衛氏等國民政府要人과 北上後의政務處理에對하야 總括的協議를終了한 黃郛氏는十六日前八時南京發列車로 隨員六名과함께 半個年만에北上의途에올랏다

蘇聯代表의歡迎은 消極的方法으로
四國의事에鑑하야

【電通주네브十六日】 蘇聯의聯盟加入手續에 關한形式的諸方式은 今日總會議長 산드라－瑞典首相이 決定하엿는데加盟決定前에는 各方面으로부터表示된 種種한 意向에 鑑하야 蘇聯代表리트비노프氏가주네브에 到着할때에는 聯盟은熱狂的歡迎을 避하고 總會의決議도 可及的 簡單히하야十八日또는 十九日에 蘇聯代表가처음出席하는總會에서行할長의 歡迎演說等도 儀禮的으로平凡하게 方針이라고한다

朝鮮初有의林業大會

總督府에서는 十八日부터四日間 全朝鮮林業試驗場林業業務擔任者協議會를 開催하는데 同會議는 從來의統制와 林業經營을整備하야 單一主義로부터多角主義에 林業經營의 根本을樹立하려는것으로 各道林業主任官林業試驗場任者에 朝鮮內의演習林을가진 東京 九州 北海道各帝國大學演習林主任者도參加한 朝鮮最初의 林業會議인데 朝鮮林業經營에 一新紀元을劃할것으로期待된다

주마걸金羅大使 信任狀捧呈

【東京電話聯合】 新任赴任한부라질國特命全權大使소잔氏는十七日宮中에 參進되야 儀裝馬車로參內하야 天皇陛下께謁見한後信任狀을捧呈하엿다

人事·集會

◇宇垣總督＝南朝鮮視察中十八日午前六時四十五分京城驛着歸任
◇矢野總督府書記官＝同上

八面鋒

◇從來 初等學校 汽車通學生에게 低賃乘車券을 交付하든것을 今後는 條件을 부쳐서 준다고。
◇三키로以內에 學校가 업는데와、五六學年制가 업는곳에는 例外라하니 全然 無交付는 아니지만。
◇危險한 汽車通學을 하는兒童에게는 그만한 理由가잇슬지니 從來대로 둠이 如何
◇鐵道局의 豫算은 黑字狀況가 나서 보나스가 두둑하고、新規가 만코만흔데。
◇農林省에서 또다시 朝鮮米移入制限說。만만한것은 朝鮮쌀。

우동·소바 豆腐其他 여러가지반찬에 고초가루
新興 番椒粉
맛잇는고초가루
合名會社 黑川與兵衛製造本舖 大阪天滿
京城 鈴木商店 京城 吉川商店 平壤 藤田商店 平壤 江口商店 仁川 宮島商店 元山 中村商店 元山 小野商店 釜山 小山商店 釜山 金山西商店 釜山 阿部商店

コウサンノ 噴霧塗裝機
三菊商會 大阪市

冬物 羅紗洋服荷揃
三ツ揃、オーバ、學生型詰襟上下
大衆向 鮮人向オーバ、ズボン
卸問屋 田中宇商會 大阪市東區谷町二丁目
店章捺印ニ限リ見本進呈

各種 商品陳列 飾金具
製造直賣
賣上增進은陳列飾金具를御使用함으로부터 (商報進呈)
大阪市東區北久太郞町四丁目 山本金具製作所

冬物品揃 製造現金問屋 子供服 オーバ 店內陳列 商店에限하야商報呈 大阪市東區北久太郞町心齋橋筋角 梨木商店

冬物品揃 製造現金問屋 子供服 オーバ 店內陳列 商店에限하야商報呈 大阪市東區北久太郞町心齋橋筋角 梨木商店

男女各種 事務服 綿布製ズボン 問屋
(見本及商報送呈)
大阪市東區谷町壹丁目 杉浦幸商店 電話東(長九九四番 二壹一番) 振替大阪 壹三一壹六番

ツキワ 固煉白粉
申込하시면見本送呈
大阪市東區常盤町二丁目八 廣瀨廣盛堂

相場表進呈
팔기조로「ヒノデ」마크
アカツキ票 ツキヒ票 運動靴
アサヒ足袋製造所謹製
팔기조로「廉價品」代理店募集
大阪市浪速區櫻川一丁目 山田商店

瓦斯鎔接器
總ゆる金屬作業を最も簡易化する瓦斯鎔接と切斷工法
新設購入の絶好機會 特長ある製品の新らしい販賣方法 カタログ進呈
要具一式組合セ 大奉仕特價提供
專門製作 合資會社 根津工業所 大阪市港區九條中通二丁目

本社內廣告一手特約取扱 大阪北區本田壹番町 滿鮮信報社

遠隔地通學普校生 無賃乘車를制限

三키로以上、手數料等等條件

鐵道局에서新制定

당국이 제창하는 일면일교제(一面一校制)가 아즉도 완전한 실현을 보지못한 이때 지방에서 긔차통학하는 어린초등학교생들에게 새로운 번폐가하나생기엿다

종래 철도국에서는 궁벽한아동의 편의를보아준다하야 초등학교아동들로서 거주지에 보통학교가 업는경우면 긔차통학의편리를보아 무임통학 정긔승차권(無賃通學定期乘車券)을교부하야주어왓는데 최근에 이르러서는 렬차배치상의불편과 일반려행객중에대한 불편으로 그범위를축소하여서 보통학교나 심상소학교생으로 그거주지에서 삼『키로』이내에 입학할 학교가업는아동과 거주지에 오학년이업는경우의 아동에게만 승차권을주고 기타는 거주지의학교가 만원인경우에 그지방군수의 증명을마다오는 아동에한하야 교부하고 승차권을분실하야 재발행을 할때에는 수수료 삼십전을밧기로개정하야명년사월일일부터이를시행한다고하얏다 물론 긔차통학이란것이 극히 위험하고불편한것이여서 가정에서나또는아동자신도 이것을되도록 피하고자하는것인데 조선과가치학교의시설이만치 못하고 시설이잇는곳도수용력이빈약할뿐더러 농촌정황이 윤택치못한 탓으로 조선에서 초등학교아동의 긔차통학은이가튼 부득이한정세로 만히 리용되는터로 이것을 리용하는아동들이 대개는 극히 나어린 소년들이만허서 때로는 승차권 분실사건이 흔한데서 재교부할때마다 수수료를 밧게되는그영향이 농촌아동에게 만흔모양이다

農地令理解普及 各道에서講習會

取締官吏와地主、農民들에게 팜풀레트도多數配付

총독부에서는 래십월 이십일부터 농지령을시행하기로 공포하엿다함은 긔보한바와 갓거니와 그실시를압두고 취체관리의 법령에대한 리해력과방법 또는일반 지주소작인에대한 법령의보급화를 도모하고저 각도에명하야 래이십일경부터 이삼일간식 각군내무주임을소집하야농지령에대한 강습회를 열터이라는데 이미 농림국에서 각도에배부한 『농지령해설』이라는『팜풀렛트』에의준하야 취체관리의 강습을하고 일반농민에게는 간이한해설을한『팜풀렛트』를배포하야농지령에대한 철저한리해를 하도록 한다는것이다

그리고 이각도강습회에는 농림국 미천(梶川)사무관외 수명을파견하야 순회강의를 하게되엿다한다

寺田榮氏를 起訴하야豫審에

◇贈賄事件이綻露

【大邱支局電話】 경성에서대구로호송된 변호사 사전영(寺田榮)씨는 십칠일 오후네시 대구지방법원검사국에서 긔소하야 예심으로회부되엿다 내용인즉 선산(善山) 모부호가의 가정소동에대하야 모관리에게 증회(贈賄)를하야 매수한다 청탁하고 한번에이백원 삼백원식 전후일천육백여원을 사긔한 것이라하며 이사건에는 대구지방법원검사국 모관리도 어느정도까지의 관련이잇다는 말이잇서 방금진상을조사중인데 그조사여하에따라서 진실한 내용이 드러나리라한다

京城府臨時府會 十九日부터開會

경성부림시부회는 오는 십구일 오후두시부터 개최하기로 소집하얏는데 이번림시부회는 그동안 말성되든 경성부부정사건조사보고서가 상정되겟스므로 크게주목되는바가만타 따라 이번에는 추가예산의상정도잇스리라한다

金大鳳等判決 四年乃至二年

공산대학출신김대봉(金大鳳)등 네명에대한 치안유지법 위반사건은십칠일경성지방법원에서산하(山下)재판장으로부터다음과가치 징역사년내지 이년의판결을하엿다

▲金大鳳 四年▲金光恩 三年▲李建鎬 三年▲金致坤 二年 (以上四名에合未決通算六百五十日)

黃海領海權紛爭

公海만은自由漁獲키로解決

關東廳과總督府間에

근래에 관동청관하의 어민이평북어업보호구역인황해의조선측령해에침입하야조선어장을횡행하고잇서 그간소위 황해상령해권문제라하야 관동청 당국과총독부와의 사이에 분규를이르키고잇서그귀결 여하가 매우주목되든바 얼마전에 총독부에서는서본(西本)수산과장당본(堂本)총독부 신경출장소장 산중(山中)관동청상공장김(金)평북상업과장등이 모히어 협의한결과대체령해권문제는 해결되야 황해의공해(公海)상은자유출어를하되한거름 더드러와 조선측령해에는 발을드리지못하게 귀결을지엇다한다

이와동시에 조선유수한 어장인동해안과 남해안의 일본내지밀어선(密漁船)취체문제는전과의황해상 령해문제 이상중요하니만치 일반어업자는 이것의급속한해결대책을 긔대하고 잇다한다

金品을詐欺

불공을미끼로 시내중학동(中學洞)십륙번지 장사김재한(金在漢)의집에는 수일전에 중두명이 와서 불공을잘드리면 귀동자를 나흘수잇다고말함으로 꾀어고 현금륙원을바든후 또다시와서 불공드리는데 소용된다고하고 금비녀등속을거더가지고간후소식이망연하다고한다 보고를바든 종로서에서는 방금각방으로 그부정승려들의 행방을찻는중이다

線둑에자다轢死

십륙일오후랑시사십삼분에 평남선(平南線)기양、대평간(岐陽、大平間)사양긔점 이십칠『키로』팔백미돌되는 지점에서 화물차 제륙백륙십팔호가 진행하든중 선로안에 누어자는사람이 잇슴을발견하고급정차하얏스나미처지못하야 처여죽엇는데 조사한결과 강서군룡신면기양리(江西郡龍岡面岐陽里) 리규화(李奎和)(四五)로판명되어 시체는가족에게인도하얏다

鑛務課職員 六十名增員

出願件數激增으로

총독부 광산과에서는 몰밀듯하는광산출원건수의 신속한 처리를하고저 명년도에 십만원의예산을어더가지고 륙십인을 증원하게되엿다한다

죽현재는 사십오인의 직원으로 일년에 오천건이상에달하는출원건수를 겨우일년에 일천팔백건밧게 처리치못하고잇는 형편임으로 일반광업자의불편이 여간아니든바 명년부터는 백여명의직원을가지고 처리하게 됨으로년사천건을 처리할수 잇다한다

醉中에棒傷

십륙일오후일곱시이십분시외도화동(桃花洞)오백이번지 조춘화(趙春化)(四〇)는술이취하여가지고 시내한강통(漢江通) 삼번지 압전차정류장으로 전차를타려고 비틀거리며 길을횡단하다가 충남공주군정(公州郡町)에잇는모운송부의 충남제사백십륙호 화물자동차와 충돌이되어 두부와바른편팔에 치료일주일의 부상을 입엇는데 피해자는즉시 부근등본(藤本)외원으로 때려다가 응급치료를하엿다

鍍金비녀典當巡歷

信用商店의純金證明書를添附

市內서千餘圓詐取

십륙일오후 두시경에 시내낙원동(樂園洞)일백구십구번지안전동(岩田)전당포에 죽첨정(竹添町)삼정목이백팔십일번지 상광당(祥光堂)의 증명서가부튼 금비녀를 가지고와서 륙십원에 전당을잡고간 사람이 잇섯는데 도라간다음에 자세히조사해보죽 은비녀에 도금한것임이 판명되여 곳소관종로서에 보고하엿다 십칠일아츰에 범인은드디여 종로서원의손에 체포되엿는데 그는 주림동(中林洞)이백구십구번지 양화직공 김원재(金元在)(三五)로서취조한결과 그는가튼 수단으로 각처에서천여원을 사기한사실을 자백하엿다

少婦가飮毒

십칠일 오후두시경에 시내서대문정(西大門町)일정목 팔십칠번지데화식당여급홍복희(洪福姬)(二九)는 태평통(太平通)일정목 일백칠십일번지 자기집에서 양잿물을 마시고 고민하는것을 집안사람들이 발견하고 곳부근동생의원(東生醫院)에 입원시켜 응급치료중이나 생명은 위독하다고한다 그원인은 드른즉그가일하는 데화식당주인 채모(蔡某)와 전기 태평동에서살림을하고 잇섯는데 요사히와서채모가 황금정(黃金町)사정목해낙원(李樂園)여급 심군자(沈君子)(三一)와 새로조와지내는 눈치를알고 이로인하야 고민하다가그와 자살을 계획한것이라고 한다

國境三道警官에 巡查資格賦與

外務省

警務局에서外務省에交涉

越江追擊方便으로

경무국에서는 국경삼도의 무장단폭몰최성긔를압두고 그취체책의 하나로 삼도국경일천경관에게외무성순사와 동일한자격을 주도록외무성에 교섭을하게되엿다한다 죽현재에는 함북국경의 각서장이외무성촉탁의 명의를가지고잇스나 그외에경관은그러한 경직이아닌관계로 무장단이침입한때에 추격월경하야 수사함에불편이만흠으로 국경경관을전부외무성촉탁으로하야 현재만주에잇는 령사관내의외무성순사와 가튼권한을주어 조선국경보안공작의철저를도모하려는것이라한다

朝鮮人工業의中樞 고무工業에大恐慌

滿洲製品의激增에따라

外地로輸出이激減

조선인의 공업으로서는 왕국을 차지하고잇는 고무공업은 최근 만주국내의 고무공업발흥 일본내지제품의 대만수출 격증과원료고무의 품귀등으로 말미아마 조선산 고무신의 대만수출이격감하여 작년이래 수난중에잇든 조선고무 공업은 더욱고경에빠저가고잇다한다 금년의 대만수출최성긔든 삼월에는 고무신삽십일만커레 십삼만여원 엇치나수출을 하엿섯는데 최근에는일본내지품의 만수진출이 격증하고 만주제의고무 생산품이만히나오게되자 특히만주품은 조선산품과 비슷하고 가격도싼관계로 조선생산품의 수출은매달격감하여가고잇다

그리고 만주국내의 고무공업은 종래에는 신경(新京)、할빈、대련(大連)등지의 긔설공장외에 최근 증설된 안동(安東)철공장영구(營口)봉천(奉天)각지에공장이잇고 또그생산품종액은 사백만커레를 돌파하야 조선에서 만주에 수출하는사람에 달하는상태에 달하여가는 형편임으로 아즉 발전초긔에잇는 조선고무 공업에 미치는타격은 매우크다한다

애못배는것은 남=편=의=죄

환자를빼돌린의생

아기못낫는다고 병을보아 준다고하다가 그만남의안해를 차고 다라난 의생이잇다 수원군읍내 북수리(水原郡邑內北水里)윤순득(尹順得)(二五)은 십년전에 계동(桂洞)일번지홍씨(洪氏)의딸 리유무(李有無)와 혼인하엿스나 지금까지아기가업서서 리유무는 수원읍내 강유긔(姜有基)라는 의생에게로댕기면서 치료를밧고잇섯는데 의생은 아기를 낫치못하는것은 사실은 남편이 불구자인 까닭이라고하고 교묘하게 녀자를꾀여가지고 어데로 도망하엿다고한다

그후그들은 서울로올라와서 관훈동(寬勳洞)모처에숨어잇다는소식을 드른윤순득은 십륙일 종로서에 고발하야 그서에서는 방금그들의행방을찻고잇다

臺灣地方 救濟金을連送

어려운處地에잇는그들까지

대만(臺灣)이라고하면물길로 수천리 우리와는인연이 먼이역이다 이이역대만의 기룡군서방장(基隆郡瑞芳庄) 에구분팡산(九分礦山)이라는 곳이잇고 그곳·조선정(朝鮮亭)이라는찻두에십여명의 조선녀자가 룡중도(龍中島)의 참담한생활을 하고잇다 문자그대로 산설고 물선 호지에서 비록인육의 거리에 몸을 적시고잇슬망정 그들은 고토와 동포를 닛지아니하고 금년여름 삼남지방의 참담한 수재와 그뒤 리재동포들의참상을드른그들은동포를사랑하는 일념에각기 녀녀잔흔 주머니를 털어모흔 십오원돈을 본사로보내면서 구조에보내쓰라는 간곡한편지를보내엇다

水原安龍公普 學年延長期成

【水原】 수원군안룡면에잇는 안룡공립보통학교(安龍公普)는 십년전에 창립되엇스나 사년제(四年制)이기때문에불편이막심하든바면민유지는금년이동교의 창립만십주년에해당하므로긔념사업으로륙년제(六年制)로승격식히고저 그제일회위원회를 지난십오일오후한시부터동교에서개최하고 소긔의목적을 관철할것을협의하엿다는데위원의씨명은다음과갓다

會長金南韶 副會長李起八 顧問宋秉暻、朴健裕外六名 委員金顯培外十七名 書記黃寅秀、金炯敎、會計李相元

天氣豫報

曇一時晴

七五四미리의低氣壓은 北韓에잇고 七五八미리의低氣壓은 朝鮮海峽에잇서 다가티 東進하고잇다 高氣壓은中國北部와 北海道方面에펴지고잇다 全朝鮮一般으로호리고 慶尙北道에는降雨가잇다 明日은 호리기쉬우나 一時晴

氣溫 昨日 最高 二四、〇 最低 一六、五 今日正午 二二、二

水害義捐金막음 九月三十日까지

삼남수해에대하야 만천하동포로부터 매일답지하야 이미 현금 삼만사천여원과 물품 칠만칠천여점을돌파한것은 본사의만행으로 여기는바입니다 금후도 막대한 의연금품이 답지할것으로밋거니와 당국의지정한긔한이 내구월삼십일로 되엇사오니 의연금품을 보내주실분은 되도록 그긔한전에 보내주시기를 바랍니다

運動競技

日米陸上競技 44—39 米國敗

新記錄續出

【電通大阪十六日發】 日米對抗陸上競技近畿大會 第二日은十六日午後一時부터甲子園南運動場에서 開催한바結局四四點對三九點으로日本軍雪辱하엿다

▲四百米 1본보스렌四九秒二 2그린四九秒五 3今井四九秒九 4三柳

▲投砲丸 1떤一五米六二(日本國際新記錄) 2高田一三米八六(日本新記錄)3언더-손一三米七三4西村一三米一四

▲高허들 1村上一四秒六(日本新記錄)2굿드一四秒八3(日本新記錄)2마ー티一米九五3矢田一米九〇

▲二百米 1메드칼프二一秒四2吉岡二二秒一 3파ー손스二二秒三 4鈴木

▲投鐵槌 1페버ー五一米一六(日本國際新記錄) 2阿部四八米五三 3塚本四五米六八 4언더ー손三八米三六

▲千五百米 1가닝감三分五八秒四(日本國際新記錄)2田中四分〇秒四(日本新記錄)3青地四分三秒四

▲三段跳 1大島一五米八二(世界新記錄)2原田一五米七五(同上)3그라ー는二米〇九

▲瑞典릴레 1日本팀(吉岡、谷口、三柳今井) 一分五七秒五(日本國際新記錄) 2米國팀(파ー손스、메드칼프、그리인、본보스헬)一分五九秒四

女子庭球리ー그 京城女高普優勝

一回全京城女子中等學校庭球리ー그戰은 十五、十六兩日間龍山鐵道局코ー트에서行한바京城女子高等普通學校팀이 六戰六勝의快記錄으로斷然優勝하엿다이날女高普朴順福洪福慶組의『파인플레이』는人氣的的이되엿다

總成績順位 ▲1女高普 六勝零敗 ▲2第一高女 五勝一敗 ▲3淑明女高 四勝二敗 ▲4第二高女 三勝三敗 ▲5進明女高 二勝四敗 ▲6同德女高 一勝五敗 ▲7女子商業 零勝六敗

個人成績順位 ▲1朴順福 洪福慶組(女高普) ▲2奏 江川組(第一高女) ▲3小林 古賀組(第二高女) ▲4金德實 柳玉女組(淑明) ▲5安晶植 金英玉組(女高普)

滿洲醫大籠球팀 普專、延專과對戰 來廿二廿五日에

滿洲醫科大學籠球팀은來廿日頃京城에來訪하야 普專、延專京城商等과對抗戰을行할터이라는데그日程은如左

九月廿二日對普專(京城運動場) 同廿三日 對京城商(同上) 同廿五日 對延專(同上)

京電7 遞信5

京城實業野球리ー그 京電對遞信戰은 十六日午後一時十分부터京電先攻으로開始한바 結局七對五로京電勝

◇投捕=京電=橋本 河野 遞信=高田 北村 古賀

京電 000005020 7
遞信 000200030 5

鐵道6A 殖銀4

今씨ー슨最高의興味를集中한 鐵道對殖銀戰은 十六日午後三時四十二分부터殖銀先攻으로開始 兩軍緊張裡에試合은進行되여結局六A對四로鐵道勝

◇投捕 鐵道=森田 雜賀 中村 殖銀=杉木 佐藤

殖銀 000010300 4
鐵道 10002210A 6A

立敎4A 法政2

法政 000200000 2
立敎 00000021A 4A

明大9A 帝大3

帝大 001010010 3
明大 42100011A 9A

京畿道內 陸上大會

各種決勝經過

京畿道陸上競技協會主催의道內陸上競技選手權及 神宮選手豫選會는十六日午前十一時부터京城運動場에서擧行한바旣報한以後의各種目決勝經過는다음과갓다

【百米決勝】 1韓喆鎬(遞)一一秒五 2李乙炯(養正) 3大內(京師) 4金仁植(아俱) 5沖元(仁商) 6井上(京師)

【二百米決勝】 1李乙炯(養正)二三秒八 2金仁植(아俱)3申奉玉(遞信) 4李實先(仁川)5尾上(京師) 6朴光眞(京城)

【四百米決勝】1家代(遞)五二秒 2崔俊根(ア俱) 3安永戴(養正) 4吳壽泳(養正) 5辰巳(大豫)

【八百米決勝】 1白圭福(鐵)二分六秒三 2辰巳(大豫) 3崔俊根(養正) 4金正會(아俱) 5吳奇榮(아俱) 5金周龍(鐵)

【千五百米決勝】 1金斗仁(京城)四分卅一秒四 2閔成基(開城) 3金義和(京師) 4吳登伊(京城) 5李鏞根(京城)

【五千米決勝】 1金斗仁(京城)十七分十三秒 2朴判用(高陽) 3邊天幸(아俱) 4閔成基(開城) 5朴承澔(開城) 6任明鎬(養正)

【低허들決勝】 1森(遞)十六秒五 2成梠(城大) 3岩崎(鐵)

【四百米릴레이決勝】 1鐵道팀(福田、佐古、岩崎、上原)四四秒九 2京師팀 3야스레틱俱

【八百米릴레이決勝】 1仁川商業팀(金奉山、鄭洪永、鄭福永、李實先)一分四一秒二 2仁川商業팀

【千六百米릴레이決勝】 1遞信팀(韓喆鎬、森、申奉玉、代家)三分三九秒四 2아스레틱俱樂部(金仁植、金世會、金相景、崔仁浩)

【投圓盤決勝】 1劉約翰(鐵)四〇米八〇 2萩野(遞)三五米五〇 3洪永基(徽文)三一米二八 4徐昊吉(遞)二九米六五 5金鎭英(藥專) 6白承旭(養正)二三米三五

【投槍決勝】 1中野(高工)五〇米二八 2大內(아組)四五米八〇 3洪永熹(徽文)四五米五七 4金鏞元(養正) 5鈴木(仁商) 6桐木(京城)

【三段跳決勝】1黃大業(京師)一三米三 2大內(아俱) 3稻葉(아俱) 4熊谷(京師) 5朴商萬(養正)

【投鐵槌決勝】1松崎(高商)二七米七九 2服部(高工) 3永瀨(京師) 4朱興根(아俱)二一米八一 5喜田(鐵) 6堀井(鐵)

【棒高跳決勝】 1沖元(仁商)三米三〇 2岩原(仁商) 西村(鐵道)、佐古(鐵)、趙(開城)三米三〇

借力丸

借力丸專門藥 壽昌舍 滿洲國奉天省大北邊門外滿鐵郵局信箱四十三號 一個月分十六圓 二個月分三十圓

薄記珠算商業科(夜各五十名) 京城 中等公民學校專科生徒募集 願書締切十月七日迄 太平通大漢門前

ノーブルミシン 宣傳中大特賣 卸一臺九圓五十錢 說明書進呈 名古屋市中區老松町三 伊藤利商店 振替名古屋一〇三七七番 電話中三九九六番

皮膚病花柳病專門 醫學博士 吳元錫 產婆 金孝允 入院隨意 診察 自午前九時至午後八時 安洞네거리・電車停留場前(電光二三三一)

肺 肺病은自古로不治病이라하엿다 ... 「活力」 ... 釜山府草梁町 說明書無代進呈 回春藥院

現行市價四分の一 投賣急告 某外國商館融資處分品引受整理 【十ヶ年責任付】 時間絕對正確 瑞西 最新製 持 (實物縮寫)

クローム懷中時計(クロムクサーリ付)
A 七石奉仕(市價八円ノ品)只の二・六〇
B 七寶石入(市價九円ノ品)〃二・九〇
C 八寶石入(市價十円ノ品)〃三・二〇
D 十寶石入(市價十二円ノ品)〃三・五〇
E 十二石入(市價十三円ノ品)〃三・九〇
F 十三石入(市價十四円ノ品)〃四・三〇
H 十五石入(市價十五円ノ品)〃四・七〇
K 十五石入(市價十八円ノ品)〃五・五〇
L 十五石入(市價廿三円ノ品)〃六・五〇
M 十五石入(市價廿八円ノ品)〃七・八〇
S 十五石入(市價卅三円ノ品)〃九・〇〇
T 十五石入(市價卅七円ノ品)〃一一・〇〇
V 十五石入(市價四十七円ノ品)〃一四・〇〇

クローム腕巻時計(舶來腕皮付) (11型)(10型)(9型)(8型)

△前金御註文ハ送料本社デ負擔致シマス △代金引換御註文ハ送料實費ヲ申受ケマス △三個以上御註文ノ方ニハ五分引 ◇是非一度御試用を 「代引送料一個四十錢」 東京市中野驛前 鈴木合名會社時計部 振替東京九九八六番

자기前에 仁丹齒磨에 멘소ー르 ... 仁丹齒磨 改正値段

恩給 長期恩給年金證書擔保 京城府授恩洞一六〇 鄭 商會

16ミリ 出張撮影 國本映畫部 TEL.2960

外科 皮膚科 花柳病科 鄭在雄醫院 京城府清進洞一五一 電話光化門二二九二

好職業 東淀川局私書箱六號 ...

青春十八 ... 朝鮮劇場

本社直營新舞臺 西鮮巡廻 開城秋期新聞公演 連日滿員謝禮 東亞、中央、朝鮮、每申、滿蒙(以上無順)五大新聞支局記者團의後援讀者慰安의밤 超滿員謝禮! 正刻前記錄的

新舞臺 ◇延安訪問大公演◇ 九月十二日밤브터

短期興行! 新築中 團成社 演目每日交換 入時二十分開演 電光九五九番

當ル十八日封切(三日間) 初秋第一回サービス名畫週間 階下廉大衆料金 廿錢均一 新興キネマ超弩級時代劇 忠臣藏シリーズ第二回作品 雜誌「富士」所載 原作小島政二郎 監督廣瀨五郎 元祿吹雪魂の影繪 全拾卷 主演 嵐寬壽郎、松本田三郎、五十鈴桂子助演 俵星玄蕃の烈烈たる義俠物語り 大衆的興味滿滿の新講談映畫 フオックス超弩級日本版 ワルター・ナング監督 ジユリアン・トムソン原作 舞臺劇映畫化 女性暴君 全八卷 暴君ネロの主演 エリツサ・ランディ主演 新興キネマ特作現代劇 原作片岡白虹 監督川浪良太 酒は涙か溜息か 全八卷 主演 杉狂兒、高津慶子 永樂町 電本三〇四 中央館

學藝와家庭

오늘의말씀 직업부인과가정

규중(閨中)에 무처잇든 조선의 녀자들도 신문화가 수입된이래로는 주렴(珠簾)의 심창(深窓)속에서 직업전선(職業戰線)으로 그옥보(玉步)를옴기게되엿다

그리하야 현대자본주의귀구(現代資本主義機構)미테여자의직업전선으로의 행진은 날마다 더하야가는형세에 잇는것이다

여자가 직업을 구하게 되는것은 첫재로 재정적으로 가정 경제를 돕자는것이오 또둘재로는 자긔가 배운것을활용하자는것일것이다

그러나 가정을가진 부인이 직업전선으로 나가는것은 대개가 가정경제를 돕자는것으로 이는 그가정을 위하여 경제적으로는 다소윤택이잇슬런지 몰라도 아름답고 행복스런 가정을 만드는데는 다소 고려할만한 것이라고하지안을수업다

원래 녀자는 그 생리적구조(체질이 남자보다 약한것 도매월월경이란것이잇고 또인산、육아등)가 남자에비하야 사회적으로활동하기에 부적하다 그리고 가정의 일은 여자동의가안이고서는 할수업다고 하여도 과언이 안일것이다

그러타면 여자는 가정에잇서서 그가정을 명랑하고 아름답고 행복스럽게 하는것이여자의 참된임무라고할것이다 그러나 가정경제상 여자가 직업전선에 나아가지안흘수업다면 그여자는 가정에대하여 각별한 주의를하지안으면 안될것이다 유아(育兒)에대하야 또는 가정(家政)에 대하야、또는안해로서 가질 남편에대한임무에대하야……

그러므로 될수록 녀자의 직업은 적은시간과 또는동이겨섭치 안흔일을 하여야할것이며 따러서 가정을위하여 직업을가진것인만콤 직업을 가짐으로서 그가정의 행복과 평화가깨여지지 안토록 로력하여야할것이다 (旦生)

朝鮮藝苑에檄함!

藝術各部門에서 주고밧는글 (2)

樂壇에보내는말 『新人의新樂壇築造』

洪蘭坡

지난해少壯以後로부터 多의活躍을떠운 듯하던 半島의樂壇은 今年에드러서면서부터는 完全히沈滯狀態에 빠지고마럿다―맛치라고 남은 餘燼의最後의殘光이사러진것갓다――。

우리樂壇의 旣成樂家라고해야 十指로헤일만큼 少數에不過한즉 그보다는數爻에잇서서絕對多數를 차지햇다고도 할수잇는 新人들의 活躍이야 말로 가장括目할것이며 얼마큼 큰 期待조차가지지 안을수업다。그러한것만도 그亦是可觀할何等의實蹟을보임이업음을遺憾으로생각한다。

京城는에쀪는音樂科가잇어서每年七八人式의新人을産出하는모양이것만도、過去七八年의긴 歲月을通하야 一二回의慈善興行的演奏會를除한外에 한번도純粹한音樂을爲한演奏會가든것을한일이업음은怪異의程度를지나서 至今에는그네의無力함에차라리 同情을할맛게 업으며 東京等地로 부터도 每年五六人乃至十餘人의音樂學校出身이 잇다는것을新聞紙上의 報導로 알게되지마는、獨奏會나 獨唱會한번하는 분이 別로업습도 또한怪異한일이라고생각지 안흘수업다。

勿論、半島의音樂聽衆의귀는 音樂家自身들의 技術進步에比하여서는 엄청난速度로 向上進步되여가는것이 事實일것이다。그러타고 그네들이 四年制의 音樂學校新卒業生에게서 世界的大家들에게서보는 그러한 演技를 차지라고하지 안흘것이라면、校門을나선 新進樂家들은 樂壇에 籍을두는意味로라도 故土奏壇에데뷰하는것은 조흔일이라고생각한다。

先輩들의 冷觀的態度를非難하는이도잇지마는 그러나五十步百步의格인 所謂先輩들을 옹너다

信賴하지안는스럼고 半島樂壇이라는것을

그대네가새로建設하라고 努力하엿스면 이얼마나價値잇는事業일가한번생각해주기바란다。

나는朝鮮樂壇의 所謂旣成樂家라는 허수아비들을蔑視한다 이러한 見地에서 내自身의無爲無能함조차 蔑視한다。或時外人을對할때에 民族的體面을 생각하여서 朝鮮樂壇을誇大하게宣傳하는적은잇슬가 모르거니와、우리들만이 서로살피고 생각해본다면 朝鮮樂界란그

存在부터도 대단히疑心스러운形便이다。政治的힘이나 一般社會의힘으로이것을助長하고 人材를養成할만한方法을 세우지안는以上、至難한技巧를要하는 今日의音樂을一朝에大成할天才도 업스려니와、設或잇다치더라도 우리의社會는그를 包容해주지못한다。

이러한難關에끼여잇는 半島樂界、여긔에서라는 朝鮮의音樂青年―이것은 果然尋常히 생각할問題가아니다。그러나音樂이 本是才能으로만되는것이아니요 勞作이더욱必要함과가티、新樂壇을 建設함에잇서서 그대들의

活躍할舞臺를築造함에잇서서 할수잇는바의힘을다하야 自手開拓함에잇기를 勸하야마지안는바이다。無에서有로의建設이요 創作이매、여긔에所要되는努力이 어찌적기를可期할가보냐。

朝鮮音樂家協會란 커다란看板이 그內部의 虛弱을 뭇지버쓴 餘毒으로有耶無耶中에解消狀態에잇는 今日今春東京에서 百餘名朝鮮音樂青年을中心으로하야 새로히組織된『在東京朝鮮音樂家協會』가 그總力을 半島樂壇에 集中식힐때가 遠히오가를 바라는 同時에、朝鮮樂壇의重鎭이

所謂떠엇의 旣成樂家가아니요、新人諸君이야말로 우리樂界의重鎭이될사람들이며、旣成된朝鮮樂壇이(이것이잇다치고라도) 諸君의 舞臺가 아니요、諸君이 만드는그것이 朝鮮의 樂界를支配하고 指導하는 土臺가 되겟슴을생각하야 自愛自重하는한편 新樂壇建設의 첫괭이를 오늘에諸君의 억개에메여시라고 비는바이다。

科學的映畵藝術論 (4)

―그綜合的理論과―實際的分析

朴基采

一般的으로는 敎養이 잇슬지라도 藝術的感覺이 업는人間이假令自己들의 私室을꾸밀 婦人의像이거나 또는學堂과事務室等에 걸어노흘수업는 先輩나恩師等의 肖像을畵家에게 附託하는데 잇서서 畵筆을가지고 死刑을나리는것과가틀 感覺을주는 畵家에게는

依賴를 期待할수는업슬것이다。여기에는 맘할것도 업시 自己마음에 合當할實物과가튼 作品을 提供하야줄만한 肖像畵家를 探求할것이다 그러나이러한 肖像畵家는 現在老誠한 通俗畵家에서만 發見되는것은決코 肖像畵家의罪라는것보다도 차라리依賴者의不幸이라고할수밧게업다。藝術的價値는 高尙하나 民衆과緣이 머-ㄴ藝術과敎養이 不完全한民衆에게도 能히 理解를 식힐만한 通俗的作品사이에 잇는 어宿命的의 間隙은 映畵의 問題에 잇서서도 가장 重大한 意味를 가지고 잇는것이다 이러한

理由를 알기爲하야 우리는 이問題를 究明하야본다면 映畵는 一便藝術에 對하야 民衆과 이런 審査主義를 强制하는 科學的意識의機構가 다른 藝術보다 깁히根據하야 잇스나 그러나 一便 그製作에 要하는 金額이 莫大하기때문에 오죽 모-든藝術分野에서는 보기어려운 大衆의 好意를 唯一의 期待로하고 잇슬것이다。

藝術의本質的範疇의 現實離脫

이問題에對하야는 自然科學的本質에 잇서서 우리들의肉眼으로는 알수업는것으로 幼稚한 生覺에 非現實的으로 生覺되는

現實의 像을 우리들에게 보혀주는것이잇다。卽望遠鏡과 顯微鏡가튼것이 우리들에게 表示하는 單純한像에서도 現實에 혼이잇는 現實性을 剝奪하고잇는것이다。그러나 이現實離脫에 잇서서는 現實의 像이 個個의生活體의 生理學的裝備의 多樣性이 存在하야잇슴으로도 現實의 現實性에 對하야서는 究極的으로도 아무것도 決定되지 안는데依하야 高唱되는것이며 決定되는것이다 우리들의

觀察을 光學的裝置에 依하야 强化的으로 成立되는 現實發展의 形式보다도 根本的學理와 化學이不敬히 變化되고잇는 理論上에 假設이根底에그대로 남어잇는 形式을附加한다면―現實을 알라고한 사람들이「現實을 區別하기어려울것이다」는 有名한 認識上의思想과 一致아니될수업슬것이다。그러나 이러한 認識論과 生覺이 同一되나 하면 現實의 不可能的構造와리듬을 視覺化하는데 잇서서 그現實에서 現實性을 剝奪하는것이 科學과 映畵藝術의固有的課題일것이다。

무엇보다도 카메라의技術的可能性에 잇서서 이러한

課題가 얼마나 만으냐는點에 對하야서는 有名한映畵가 發表될때에 批評家의興論이나 또는世界的映畵理論家諸氏들의 文獻을 들추어보드라도能히알만하다

도곳까지映畵藝術反對論者에 잇서서는 카메라의單形的機能의問題를 取扱하야 寫眞을 現實의復製에 不過하느니 무엇이니하면서 映畵는 藝術로서 認證할수업다는 理論이 만하엿스나 그理論가운데 잇서서도그論據가 얼마나 薄弱하엿섯다는것을 알수가 잇섯다。

映畵技術에 對하야서는 直接映畵製作家(製作者)가아니고는 아무리 映畵를 잘안다 할지라도、그知識이 組織이 아닌以上、映畵에 監督과技師가 그現實을 描寫하기爲하야 使用하는 能率한 手段에는 感嘆하지 안을사람이 업슬것이다

설령 實寫映畵와 몬타쥬의精緻된手法은 一切度外視하고라도 單只 撮影機에서만 볼수잇는 그簡單한手法의數에만하야도 豊富한點이만흔것이다。映畵藝術의 表現力에 對한 그 廣汎性을 말하면―

物體를 大的、小的으로 보일수가잇고 遠的、近的으로도보일수가잇스며 切離的이나、集合的으로도보일수가잇고 普遍關係에도 混合식혀서 보일수가잇는것이다 또 斷的으로도 보일수가 잇스며 甲乙兩人이말을할때에도 감짝가티모르게 交替를하야 보일수도잇는것이다。더욱 物體를 任意로 分割식힐수도 잇는것이며、復雜케할수도잇는것이다

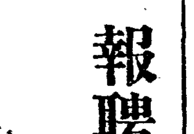

對米關係五十年史

報聘使節과兩國親善 (53)

湖岩

使節의意義

『高』宗께서 特히美國에 好意를 가지사 권번에 副使洪英植과同船하야 온 美國人『로월』도 그 實은 陛下의招請에依하야 한겨울을 朝鮮에서지내려고 온것이지만 그後 大使閔泳翊의 다고온『트렌톤』號의 船長『피디안』과 그外 十人의 事務官들도 역시 陛下의招待에 依하야 政府의 責賓으로 京城에 와서섯다 그들이 大闕에 드러가 拜謁할때 님검께서 美國政府와 朝鮮使節을 款待한 그厚意에 對하야 感謝하는뜻을表示하셧고 또그들이 京城에滯留하는동안은 公私兩方으로아주 隆崇하게 待遇하엿다(一八八四年七月十九日『프트』公使가 『프레링하이쎈』國務卿에게 報告한文書第八五號) 그뿐 아니라 님검께서는 出使하엿든 모든사람의

『官』職을昇進시켜 그네의 功勞를 表彰하섯는데 이때까지 아무官職을 가지지안헛든 邊燧에게는 主事를 시켜 님검께 謁見할수잇도록하섯다

(註)이 邊燧는 後日甲申政變의 重要한 關係者이엿섯고 最初 日本에 亡命하엿다가 다시 徐載弼等과가티 美國에 건너갓스나 不幸히 鐵路에 轢死되엿다 近日 어떤出版物에 邊燧를 卞秀로 적은것은 잘못이다 譯者註)

閔泳翊은 外部協辦으로 잇든것이 『近』衛隊인 右營使도 徐光範도 恩典의닷스며 國王에게 近侍하는 重要한 地位(承旨)를 가지게되엿다。

特別使節의 還歸로서 近代朝鮮史의 짤븐場面이 끗이낫다 어찌든지 『트렌톤』號가 到着된後 數個月동안은 政府에서 멧가지改革案을 自發的으로 다시볼수업는 改革案에 着手하엿다 그리고 이使節의 效果의하나로는 大君主와 政府가 公平無私하고 友誼的인 米國의政策을 바로 깨닷게되고 깨닷게된 그效果는 님검이特히 米國人의助言과 鼓吹를 밋게되어 時速이 글러지는過程에잇서서 오히려

『米』人顧問 米國人陸軍將校 米國人敎師 米國人鑛師와 技術者가 朝鮮에 招聘되엿다。特殊한利權을 米國人에게 주엇고 님검께서항상 米國人代表部에 뫼이려운程度까지의 問議를 하엿섯다。事實上 이特別使節은 朝鮮獨立의確認이엿섯는데 大體로 朝鮮政府首腦者들의 國家的理想이缺乏한때문으로해서 淸國의政策이 硬化되어 朝鮮政府의 事實的獨立을 크게 無効로 맨드럿다

(While morally the special mission was an affirmation of Korean independence, the hardening of Chinese Policy, Coupled with a lack of national on the part of Korean officials in general, Came largely to nullify the actual independence of the Korean Government.) (The Korean Mission to the United Statesin 1883. P. 18)

이使節의 結果에對한 이야기는 그것만으로 한

研究거리이다 그러나 마즈막으로 이 使節一行에 參加했든 사람 或은 直接間接關係잇든 사람들의 그後經歷에 對하야 簡單한敍述을 하는것도 [illegible]은 아닐것이나 다만 저들의 大多數의 經歷은 悲劇이다。

(參考說明) 이는駐韓美國第一代公使『프트』이니 본대南北戰爭의 軍人出身으로 韓美立約의翌年에 全權公使로 來朝하엿지만 그後얼마아니하야 辦理公使로 되엇스며 高宗의信任이 자못깁허 有事時에흔이 그에게 顧問하섯다 金玉均等 獨立黨과도 親交가 두터웟든바 甲申政變이 失敗되자 그도 곳遞任歸國하고 말앗다 上述한三十九로부터 四十四의『프트』記事를參照하라)

●正誤 九月二日附本文第四十回第一段第四行『一九九三年』은『一八八三年』의 誤植、九月八日附本文第四十五回第四段第十六行의 『三日前』은『二年前』、同段第十九行 『後孫中에잇는故國』은『學窓지낸故國』의 誤植

畫報

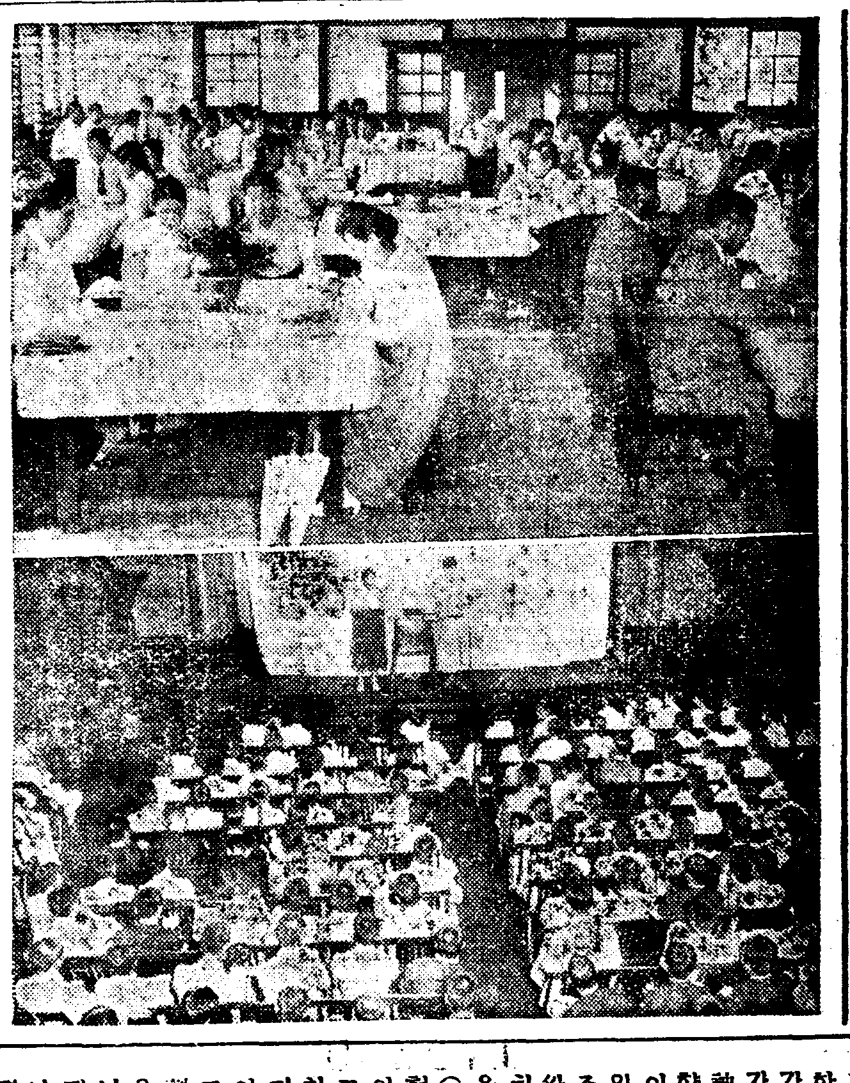

淑明女高普卒業生會인 淑女會總會가 昨十六日正午同校講堂에서 열렷다 (上) 朝鮮職業婦人協會主催 本社學藝部後援의『올스』女史性敎育映畵講演은 지난十五日中央青年會館大講堂에서 열렷는데 近來에 드믄大盛況(下)

嗅覺藝術에 鼻腔도호강

香水이야기

진짜「자스민」은 一키로그람에八千圓 (上)

불란서에서는 아직까지도향수를 제집하기위하야 장미를심는곳이 만타고 합니다 그러나 장미에서 제집한향료는 그대로 향수를 맨드는것이안이요 거다가 합성향료를 적당히 혼합하야 비로소 고급품으로 판다고합니다。

이와갓치 근래에이르러서는 합성향료가 비상히 발달하고 천연향료는 그야말로사장에서 구경도 할수업는형편인만큼진가의 구별방법갓흔것도 말슴드릴 필요가업겟습니다만은 천연 합성향료보다는 그래도 천연품이 섞여잇다는것이 엇쩌그런지 말로써는 형언할수업는 그윽한 맛이잇슴으로 간단하나마 감식방법을 말슴드리려합니다。

한마듸로 말하면 천연품은 코에 대이면 그향긔가 훈훈하고도 부드럽고깁수-ㄱ한맛이잇서 이상하게도 쾌감을 가지게됩니다 그러나 감식방법은 취각신경(嗅覺神經)이 상당히 예민하고 향수에대한 경험이 풍부한이가안이면 좀처럼 용이한일이아닙니다。그러나 일상조흔향수만을 쓰시든이가갑싼향수를 쓰게될때는 그까치를손쉽게 알게됩니다。더욱치근에는 인조향수에사향(麝香)을 조곰식 석거서경험이적은이로는 더구나감식이곤란합니다。

그리고 천연품은 대개는끼친자죽이 나기쉽고 또한향긔가 오랫동안 계속되는바이처럼 향긔가오래 계속되고못되는것이 정착제(定着劑)인바 합성향료는 그것을자유로 맨들수잇다고 합니다。향긔가 오랫동안계속되는것을 요지음 소위모던 남녀들은 조와하지 안으나 경제가들은 환영하는모양입니다。그리고 정착제는만히너으면 옷에얼눅이가 지기쉽습니다。

요지음 향수는 향수병에다 가돈을 만히드리는 페단이 잇스니『체코스로바키아』에서만든병은 놀라지 마십시요병갑만 삼、사십원、그속에너은 향수갑은 겨우삼사원이라는 페단이 왕왕히잇다고합니다

요컨대 향수의방부는 전문가가 실험실에서 분석하기는 용이한것이나 보통사람으로는 될수업는 일임으로결국은 콧맛에 익숙하여질것밧게 신통한도리가 업습니다 보통사람으로 마개를뽑고 마개에 무터잇는 향긔를마터보든지 마개에 무터잇는향수를 손바닥에 문질러 알콜성분을 증발식힌후에 내음새를맛허보와 잇때에코를 몹씨찌르는 놈은갑싼것이요 향긔가 훈훈하고 부드럽고 풍미가 잇는것은 조흔것입니다 도대처 알콜성분을 발산식힌후 그후에남은향료를 맛허보는것이 량부의 감식방법이며 마개를 뽑고 코에 대여 향긔를맛더본다는것은 강렬한 알콜성분이 코를찔러서 참된향긔를알수가 업다는것입니다。

끗

法律顧問

법률고문

▲무릇말은 업서에 ▲요령은 간단하게 ▲한글로 똑똑하게

結婚의法的效果

問 저는금년이십오세의 과혼녀자올시다 십팔세되는해엇던관청에 근무하는남자와 가티 결혼을하엿습니다 지금부터 십년전에 저의남편이림질(淋疾)로인하여양쇠신랑이부어서 무수히고통을밧고 지금까지라도 임성은완치가못되엿는데 그원인인지엇더원인인지는 알수업스나 오날까지지설레는하나도못하여보앗는데 지금에와서는 저더러못가로 가라고매일가티합니다 그리하여호적열람을하여본즉 아즉까지 저는 호적계가업서서 그리하오니엇더케하엿스면조켓습니까 결혼한지 팔개년이되도록 혼인계를안이하엿슨즉 법률에위반되는일은업습니까 엇떠한수속을하여야 저의본가에서는결혼후에 즉시인장과호적초본을하여보냇다고 합니다 오날까지혼인계는하여왓다고속이고왓습니다 선생님자서히하교하여주십시오 (남젼답답생)

답 호적에 입적되지안엇스면 다시속히입적식혀달나고하야 그것을듯지안으면엇지는수업시 서로갈나지는수밧게업슬것입니다。그러케되면 위자료(慰藉料)청구는 물론할수잇게됩니다。(辯護士 辛泰嶽)

◇本社主催◇ 國手選拔圍碁對局譜 (十五)

白 丁奎春 黑先 柳鎭河

略符=〈口百△二百●三百〉

一 二 三 四 五 六 七 八 九 十 十一 十二 十三 十四 十五 十六 十七 十八 十九

甲乙丙丁戊己庚辛壬癸子丑寅卯辰巳午未申

(●二五一)辛의十一(○二五二)子의十六(●二五三)寅의十三(○二五四)辰의十三(●二五五)子의十三(○二五六)卯의十三(●二五七)子의十五(○二五八)丁의十九(●二五九)戊의十九(○二六〇)子의十四(●二六一)丙의十二(○二六二)丑의十三(●二六三)壬의十二(○二六四)丙의十三(●二六五)乙의十二(○二六六)丙의十四(●二六七)丁의五(○二六八)丙의五(●二六九)丙의三(○二七〇)乙의三

◇死點 (●一)未의六(●一三)壬의十五(●一七)子의十六(●二三)子의十五(○一四三)辰의十六(●一九五)寅의十六(●一〇五)卯의十六(○一〇六)辰의十六(○一〇五)丑의十三

◇劫點 (○二五七)子의十五(○二六〇)子의十四

◇禁運文氏評曰=黑辛의十一로、辛의十二 白一點을 黑함이 正道가아님으로 子의十五로 料外에 劫이 出現하야 終乃 黑八點을 犧牲하니 一點 不注意로 入點 喪失이 豈非大損가 黑이 丙의十二로 南邊白耳角要塞를 彈壓하니 白이 丙의十三으로 不得已 擋하엿다。時局을 一覽컨댄 東角으로 中央까지 黑勢力이 蔓延하야 白의危機가 頃刻에 臨할지라 丁의十三、十六 白擁內가 完備치못함은 推想하는바이다 丁의七 將點을 急先務로 救援치 안할수업서 黑耳角을 先次 攪亂하얏스나 그 成果가 엇더할는지●

痔疾은 輕하다고放心하지말라 무섭게人命을빼서

肛門이 周圍가곪겨 진물러 찌어저서 피가흐르게하는 痔疾이걸리면 뒤를볼적마다몹을끄려내는듯한 疾痛이잇스므로아모리라도 便所에가기를法을내고 無理하게 참어버릇을하는것이普通입니다 그러나 糞便은汚物에서糞分을빠내인적거이말하자면 毒疾니이것을 오래도록너허두면 糞은糞便으로착차서갈데업는 物은身體의血으로해서무서운 毒이되어도박개를끼칩니다 痔疾가진사람이 모도蒼白한顏色을가지고 元氣업고大槪早死하는것은 이런까닭때문이어니와 이것도지금까지 痔疾을그다지무서운 病인줄 모르고 加療를게을리하야不知中에덧드려짓는사람이만흔것과도하나는오セロ痔藥가튼輕便하게使用하야 痔疾을根絶하는정말効果잇는名藥이하나도업서서 治療를하고십허도하지못한때문입니다 發明된오セロ痔藥은世界에처음난痔疾藥으로이것하나만잇스면 아모리한山中에서 사는사람이라도 自手로便하게痔疾을治療할수잇스니 理莫甚이라할것이다

아모런難症痔疾이라도 世界無類의靈妙藥

째지안코안아푸게根治한다

痔疾은 어떠케 생기나이것을調査하기前에 알어둘것은肛門의 構造에關한 知識입니다

肛門 은直腸이라하는腸의 第一末端一寸五六分과 그것을包圍한筋肉으로成立되엿는데此近處는身體의正中에當하는고로全身을循環하야 陳腐해진피를心臟으로돌려보내는 靜脈이라하는血管이 거미줄처럼集輳해잇습니다 이것이 肛門部를冷하게굴거나

便秘 나解産으로 앙가님을쓰거나 其他無理한刺激을加하거나하면곳血行障害를이르켜서惡血의 덩어리가생기는것입니다 쓰고남어지 所用업는毒血그것이一處에뭉켜잇으면 뒤비처오는血液이모도그에뭉켜서큰혹과가티부풀고 近處에無數한혹이생겨서 마침내周圍의筋肉이썩어갑니다。

이것이痔히根本原因이어니와 困難한것은 肛門에비록어떠한

異狀 이잇을지라도 우리가살어가는데는 一日도이것을쉬게할수가업습니다。따라서 痔疾이되면全身의精力이肛門의異狀을治療하라고이곳으로 集中하는故로全身이사못疲困하니 이런때에·他病의侵襲을밧으면것잡을새업시넘어가는것도 無理가아닙니다。이러한 原因으로생기는痔疾에다가從來腫處에부티는 膏藥따위를부친다기로낫할것지니아

痔疾은 어떠케一은 三尺童子라도알것이어니와 그러타고는번이또고生살에다가 手術을해서腐肉을切除하엿다 할지라도痔靜脈의血液이술술흘러가게해주지아니하면 또다시언제고 毒血이몰키여痔疾이다시되는 네문이오 또切開할적에일허버리는 血液은매우多量이되며 一旦切除한肉은容易하게前과가티 恢復되지안는때문입니다。그런데 이번에오セロ榮養研究所의諸博士가協力하야

刀鋏 을대는 手術도 一槪는感心할수업습니다 왜 그러냐하면

發明 한 오セロ痔藥은 痔의病因인 痔靜脈의 故障을 治療하야 血行을조케하고 同時에藥이그대로새로운肉을만드는고로弱해진肛門의組織을普通에든튼한肉으로代하게하는 神秘的効果를가진古今無比의名藥입니다 오セロ痔藥이發明되지안흔時代면모르거니와 今日에痔로고생을한다거나하는것은어리석기로짝이업는일이라할것입니다。

百發百中 臨床醫界의權威 池上豊先生은오セロ痔藥을 多數한患者에試驗한 結果그成績이너무도良好함으로일부러 오セロ榮養化學研究所를 訪問하고『이야말로우리醫家가 多年間理想으로待望하든 理想的 痔治療藥이라』고絕讚하시고또一般醫界에近者手術보다도藥物療法이갑작이旺盛해진것도本藥의놀라운効果가사람들을놀래인것입니다。輕한痔疾이면 二三日의貼付로이즌듯이낫고 結核性痔瘻와할수업든 脫肛、大便볼적마다血液이떠러저서生命을 短縮하는裂痔、下血等의 難症이라도조곰정성스럽게 繼續使用하시면 百發百中奇妙히全快합니다 이藥만잇으면 大槪의痔疾은 入院할必要업는 만흔金錢을使用하야

놀라운効果

輕한痔疾은二、三日에全快 要도업고自宅에서 完全한治療가되거니와 特히多年痔로고생하야 모든藥과手術其他療法으로失敗해본사람에게는 아마도天來의 福音이오神助라고도할만하게感謝를밧을것은疑心업습니다。

오セロ痔藥의主効는痔核、脫肛、裂痔、痔出血、痒痔、痔瘻其他一般痔疾

藥價는オセロ痔藥三十錢、五十錢、一圓、二圓、オセロ痔坐藥五十錢、一圓이오各地藥店에잇음 直接注文은藥價에送料四十五錢加算東京銀座オセロ洋行(振替東京七五〇〇三番)으로送金하시옵

京城南大門通 代理店 新井藥房

試用藥說明書 無代進呈

藥의本體가무엇인지도 明瞭히發表치못하는從來의 痔藥과實效에잇서얼마나 差違가잇는지를 試驗해봅시사고 藥書申込者에게 無臭大壽劑オセロ 痔滅膏와 說明書를送料共 呈합니다。速히左記로申込하시옵(新聞名記入)

京城南大門通 新井藥房

三南水害義捐金品

▲本社接受=十七日正午까지整理分▼

現金累計 三萬三千一百六十二圓九十二錢
物品累計 七萬七千八百十八點

一金四十八圓三十錢 市內嘉會洞 東星商業學校職員及生徒一同
一金十五圓六十九錢 咸南洪原 洪原公立普通學校
一金三圓 安東郡北後面瓮泉洞 瓮泉學術講習會兒童一同
一金二圓 咸興郡三咸面大井里 下里婦人會一同

本社開城支局經由分(第七回)

一衣類九十九點
內譯
七十二點 開城南部女宣敎會
二十七點 開城北部女宣敎會

本社興南支局經由分

一金五十二圓三錢
衣類十一點
興南邑新上里聖潔敎傳道部 南鮮水害救濟金募集員取扱分 (手巾販賣高六九、八三錢中에費用一七、四二錢及送金料三八錢除額)
內譯

鄭基泰 十錢 金在潤 十錢 韓景淑 十錢 金仁德 十五錢 金秉春 十錢 李孝鎭 二十錢 金興柱 十錢 徐宗烈 二十錢 崔基甲 二十錢 李秉河 十錢 韓熙濂 二十錢 金泳洙 十錢 白仁澤 五十錢 李明仁 十錢 朴昌君 十五錢 金根源 二十錢 宋貴年 二十錢 金秉勳 十錢 申鍾秀 十錢 李準松 十錢 崔寬淳 十錢 崔壯燮 十錢 牧尾 十錢 宮本 十五錢 宮井 二十錢 金貫五 十錢 岡林 二十錢 西岡 十錢 胡明道 五十錢 金大源 二十錢 普成藥房 二十錢 朴乃震 二十錢 金道善 三十錢 沈義澤 三十錢 金永肅 十錢 李麟圭 二十錢 朴德吉 十錢 興南牧場 二十錢 車秀之介 十錢 井上ツルヨ 十錢 朱培均 十錢 李楨益 十錢 津村行雄 十錢 大崎次郎 十錢 笹山 二十錢 鄭岐欽 十錢 鄭陽根 三十錢 盧龍斌 十錢

坂元藥房 十錢 前田一喜 十錢 朱升翰 五十錢 金永喆 二十錢 朴泰均 三十錢 金秉浩 三十錢 姜守星 三十錢 安龍淳 二十錢 金聲振 三十錢 李蓮逢 一圓 崔丙允 二十錢 尾張開次郎 三十錢 盧秉根 二十錢 無名氏 十錢 無名氏 二點 孫玉花 一點 한기支 一點 金基善 十錢 丁文先 十錢 金永和 十錢 尹秉烈 十錢 李治吉 十錢 韓忠泳 十錢 李容贊 十錢 徐秉伍 十錢 岡部喜代松 十錢 近藤國三郎 二十錢 崔鵬職 十八錢 古川聖德 十錢 西湖旅館 二十錢 森濤 十錢 康乃淑 七點 野口村房市 二十錢 草野哲夫 十錢 吉松繁吉 三十錢 吉川芳太郎 五十錢 富樫勇太郎 五十錢 崔斗駟 二十錢 韓連日 十錢 平壤洋服店 三十錢 金殷鍾 十錢 李廷律 五十錢 羅澤純 十錢 永興商店 十五錢 無名氏 十錢 無名氏 三錢 田中龍一 十錢 李麒性 二十錢

[illegible] 張水明 二十錢 李宗學 十錢 天成德谷均福 二十錢 金熙根 十錢 小石川清子 二十錢 加藤與之吉 十五錢 朴孝洙 十錢 金昭植 十五錢 澤木滋雄 十錢 金基周 十錢 長濱麻治 十錢 松下 二十錢 姜文求 二十錢 小池金居 十錢 ㊂運送店 十錢 田島伊三郎 二十錢 張贊道 十錢 櫻井寅吉 十錢 澤田久子 二十錢 杉山テル 十錢 吉田金次郎 二十錢 田中秋藏 十錢 田上忠義 十錢 宋在明 二十錢 朴春瑞 二十錢 橫山繁馬 二十錢 韓振悅 二十錢 李鈞翰 五十錢 山岡利勝 十錢 幕田 二十錢 藤井一輔 十五錢 堀信雄 十錢 北島事務所 二十錢 朴敏浩 十錢 高村 十錢 金用善 五十錢 金秉濟 三十錢 劉佩烈 二十錢 金商郁 十錢 鄭羽鳳 十錢 金福同 二十錢 金承明 十錢 韓復允 十錢 張德海 二十錢 義善堂 五十錢 韓禮國 三十錢 趙義冕 四十錢 李喜長 二十錢 裵守煒 五十錢 裵振東 五十錢 粘林春 五十錢 李作泰 五十錢 平居駒吉 十錢 飛永セイ 十錢 阿賀 十錢 鷲海 十錢 朴琦一 二十錢 小林 十五錢 前田 十錢 申容均 十錢 金子和 十錢 神澤 十錢 宋應燮 十五錢 古田 十錢 宮川 十錢 坂元 五十錢 朴淵球 十錢 永和居 十錢 野島實 十錢 有迫孝子 十錢

藤田嘉久之助 十錢 浦川チカ 五錢 高戶政吉 十五錢 校元哲夫 二十錢 松本未義 十錢 宮島信義 十錢 水上俊雄 十錢 稻田金男 十錢 瀧川正明 十錢 門傳千代 十錢 林元業 十錢 黃麟學 十錢 李鍾仁 十錢 小デウ樣 十錢 崔成俊 十錢 金用孫 十錢 柳福淳 四十錢 金成福 十錢 李致淵 十錢 趙明玉 十錢 金應寬 十錢 李永億 十錢 杉本武吉 十錢 田岡辰次 三十錢 金用苗 二十錢 金洙旭 十錢 李洙萬 十錢 黃昌淵 十錢 李春熙 十錢 無名氏 十錢 韓日洙 二十錢 金重燮 十錢 姜仁實 十錢 金俊益 二十錢 金振玉 十錢 車柱英 十錢 ズシ 十錢 若松屋 三十錢 西松組 五十錢 柳井 十錢 金億石 十錢 佐佐木 十錢 間組 五十錢 鈴木 十錢 鶴永義友 十錢 松岡利浩 二十錢 松原德次郎 二十錢 金始南 十錢 金春實 十錢 峙津 十錢 相元友光 十錢 後藤重太郎 十錢 三宅幸子 十錢 竹之內遼陽 二十錢 寺尾美子 十錢 鍾ケ江三藏 十錢 谷口未喜 十錢 無名氏 十錢 無名氏 十錢 上村悟 三十錢 李濟溶 十錢 邊基守 七錢 西正由太郎 十錢 金兄浩 二十錢 張希植 十錢 幸野猛 二十錢 塚平英夫 二十錢 平田定義 十五錢 中間利夫 二十五錢 今村重治 二十五錢 無名氏 二十錢 松浦德春 十錢

山本正三 二十錢 江崎爲藏 十錢 四方田淸彥 十錢 李聖俊 十錢 無名氏 十錢 無名氏 十錢 無名氏 十錢 李昌鎭 十錢 金奎鎭 十錢 鮫島時次 二十錢 雁原久作 十錢 米鎭禹 十錢 永島田實 十錢 宇佐彥三郎 十錢 永池長利 十錢 崔景烈 十錢 高本 十錢 聯和號 五十錢 山本芳助 十錢 尹成南 二十錢 前田八郎 二十錢 錢鴻欽 十錢 劉子安 二十錢 小田千代喜 二十錢 井形茂 十錢 野秋邦一 石鹼一個 菊地榮太郎 十錢 上遠野多賀志 十錢 村上寅一 十錢 竹畑喜一郎 十錢 橋口松雄 十錢 土田 十錢 福村正雄 十錢 高源長 一圓 朴義燮 一圓 崔光德 五十錢 尹庚男 五十錢 安貞植 五十錢 崔成福 五十錢 申永夏 五十錢 徐用植 五十錢 張石伊 五十錢 金順文 五十錢 金倘訓 五十錢 鄭永奎 五十錢 金龍海 五十錢 金樂燮 三十錢 白基峯 三十錢 李三乭 三十錢 咸行吉 二十錢 李上龍 二十錢 金斗容 二十錢 李洛周 二十錢 文運炯 二十錢 李鎭龍 二十錢 朴鼎福 二十錢 簡元福 二十錢 金秀鍊 二十錢 朱昌煜 二十錢 佐橋久次郎 五十錢 趙鍾業 一圓 趙吉來 三十錢 李仁源 二十錢 堀勇 三十錢 林衡玉 二十錢 李正七 二十錢 金洪龍 二十錢 李勝賢 二十錢 姜逢武 二十錢 李永祚 十錢 張權珉 十錢 李玉永 十錢 池守一 十錢 楊基浩 十錢 金商甲 十錢 崔正寅 十錢 金達雲 十錢 申炭玉 二十錢 李昌燮 十錢 韓炳南 五十錢 文曾長 十錢 韓忠泳 十五錢

韓淑早 二十錢 宮希恩 三十錢 古野晋一 十錢 成井時夫 十錢 藤田輝夫 十錢 撫田 十錢 金克潤 十錢 文長洙 二十錢 姜任根 十錢 姜璿洪 十錢 平原次郎 十錢 金景實 十五錢 朱鎭禹 二十錢 金秉玖 十錢 黃在燮 十錢 孫政淑 十錢 韓福萬 十錢 李鎬觀 十錢 朱斗欽 十錢 金錫濂 十錢 文承杰 二十錢 田錫範 十五錢 任甲鎭 十錢 申乙成 十錢 韓相樺 十錢 申福均 十錢 韓憙洙 十錢 申元植 十錢 韓若璘 十錢 金雲浩 十錢 李明月春 十錢 崔德淳 十錢 前田正三 十錢 松浦淸正 十錢 今澤三幸 十錢 渡邊進 十錢 岩元義雄 十錢 李興冑 三十錢 朴甲淳 二十錢

朱斗欽 二十錢 張雲鉉 二十錢 金宗和 十錢 金合三 三十錢 金斗根 十錢 韓啓信 十五錢 金斗淵 十五錢 河在貞 十錢 金命職 三十錢 李昌耳 十錢 李洪範 十錢 姜俊國 十錢 森鍚 十錢 裵炳淳 十錢 朱壽欽 十五錢 朴成集 二十錢 李孝晏 十錢 李泓昵 十錢 李金孫 十錢 李楨明 十錢 崔成春 十錢 朱觀鉉 十錢 金智淵 十錢 韓興洙 十錢 李旬鉉 二十錢 韓壽孫 十五錢 朴道萬 十錢 朱鶴漸 二十錢 李熙棧 二十錢 鄭一龍 二十五錢 邊燦冕 十錢 金學模 十錢 鄭福龍 十錢 劉興澤 十錢 金蓮松 五錢 韓昌鉉 二十錢 田中秀穗 十錢 金奉鶴 二十錢 姜濱實 十錢 金弘集 十錢

本社兼二浦支局經由分

一金六圓七十七錢
衣類十六點
內譯
兼二浦私立昌成學院兒童一同

金貞淑 十錢 文宗祉 十錢 朴泰煥 五錢 李倘福 五錢 崔萬福 五錢 全承贊 五錢 金玉善 五錢 文順得 五錢 金在淳 五錢 尹斗鉉 五錢 李千萬 五錢 金鳳三 五錢 金柄瑚 五錢 朴能福 五錢 朴海雲 五錢 趙仁根 五錢 李永萬 五錢 趙啓仁 五錢 崔成澤 五錢 盧貞弼 五錢 金根淳 五錢 宋守學 五錢 姜九文 五錢 金秉憲 五錢 金吉鉉 五錢 申吉燮 五錢 申亨模 五錢 李興龍 五錢 金致萬 五錢 吳善福 五錢 申吉模 五錢 李昌訓 五錢 金信錫 五錢 朴瑞麟 五錢 申永禧 五錢 金承賢 五錢 韓敬春 五錢

崔仁玉 五錢 崔能喆 十錢 金秉綱 十錢 金寶貝 四錢 李承七 四錢 元承淵 四錢 金基洙 四錢 宋思允 三錢 李贊玉 三錢 孔鍾錄 三錢 崔龍雲 三錢 吳善華 三錢 林芝顯 三錢 尹澤俊 三錢 金鳳吉 三錢 林成淳 三錢 李昌周 三錢 康承澤 三錢 金永淑 三錢 池聖淳 三錢 禹昌善 三錢 李憲敎 三錢 李泰寬 三錢 羅溫全 三錢 咸滋福 三錢 申應麟 三錢 李鎭禹 三錢 李致善 三錢 李基鍾 三錢 康泰雲 三錢 鄭昌化 二錢 鄭昌俊 二錢 安采雲 二錢 金鳳善 二錢 吳善實 二錢 姜鎭觀 二錢 黃禮粉 二錢 李連玉 二錢

趙明鉉 二錢 安五才 二錢 張炳實 二錢 金致完 二錢 洪昌福 二錢 李建植 二錢 宋昌玉 二錢 李秉八 二錢 姜明煥 二錢 林泰鎭 二錢 徐日信 二錢 許允三 二錢 崔俊九 二錢 林濟淳 二錢 明用根 二錢 金昌洙 二錢 吳應根 二錢 金聖愛 二錢 金載萬 二錢 朴正玉 二錢 朴恩敬 二錢 吳慶學 二錢 金根楠 三錢 元應昌 一錢 金永根 一錢 盧福女 二錢 金應五 一錢 金光翼 一錢 崔秦喆 三錢

[illegible] 金達明 五點 李秉燮 四點 宋敬福 二點 宋錫重 二點 金永洙 二點 李宗億 一點
兼二浦私立昌成幼稚園兒童一同
吳在福 五十錢 金福女 五十錢 李英旭 三十錢 吳永玉 二十錢 金福女 二十錢 金順玉 二十錢 吳明洙 十錢 洪實信 十錢 金禹範 十錢 李源惠 十錢 全慶模 十錢 李貞玉 十錢 崔炳勳 十錢 姜壽遠 五錢 姜明遠 五錢 姜長遠 五錢 張英傑 五錢 宋海龍 五錢 張永姬 五錢 張永淑 五錢 申春基 五錢 韓億萬 三錢

本社宜川支局經由分(第二回)

一金二十九圓五十一錢
宜川保聖女學校職員生徒一同
內譯

徐愛溫 一圓 申元坤 一圓 文敬淑 一圓 印居善 一圓 鄭道順 五十錢 鄭玉善 五十錢 金信玉 五十錢 金正淑 五十錢 金仁鎭 五十錢 金昌玉 五十錢 金熙泰 五十錢 鄭永煥 五十錢 李聖道 二十錢 李英媛 五十錢 梁道丙 五十錢 梁道丁 五十錢 申淳實 五十錢 崔希福 三十錢 金實根 三十錢 金貞熙 二十錢 車春紅 二十錢 韓文子 二十錢 朴銀善 二十錢 梁小三 二十錢 崔重營 二十錢 金貞坤 二十錢 李明熙 二十錢 魯以淑 二十錢 金文淑 二十錢 朱英善 二十錢 朴英淑 二十錢 文時柱 二十錢 文貞活 二十錢 蘇玉蓮 二十錢 高玉姬 二十錢 李道信 二十錢 白雲玉 二十錢 金鳳愛 二十錢 張麟道 二十錢 金錦蘭 二十錢 韓惠順 二十錢 李德信 二十錢 金元敬 二十錢 鄭致子 二十錢 李拔興 二十錢 金淑在 二十錢 張正達 十錢 金玉善 十錢

梁成談 十錢 安載順 十錢 金貞淑 十錢 金永福 十錢 崔順烈 二十錢 文錫道 十錢 趙東華 十錢 金鳳碩 十錢 金文彬 十錢 金基淑 十錢 李春淑 十錢 任京化 十錢 李玉興 十錢 金銀禮 十錢 金順福 十錢 金順彬 十錢 金柔姐 十錢 金霜菊 十錢 李玉均 十錢 李午生 十錢 張淑莖 十錢 金順利 十錢 金薰嬴 十錢 韓昌吉 十錢 劉銀珠 十錢 金炳淑 十錢 白銀子 十錢 崔愛姸 十錢 車熙玉 十錢 金顯玉 十五錢 李榮俊 十五錢 方信吉 十五錢 李榮子 十五錢 金道榮 十五錢 金英日 十錢 桂金順 十錢 許順月 十錢 朴永信 十錢 姜致福 十錢 金用貞 十錢 元貞花 十錢

金仁玉 十錢 金玉淑 十錢 金惠信 十錢 金子溫 十錢 金載淑 十錢 柳春元 十錢 金昌淑 十錢 李鳳善 十錢 金善基 十錢 金寶基 十錢 姜雲女 十錢 金在善 十錢 金成三 十錢 林福童 十錢 羅熙泰 十錢 安順彈 十錢 孔昌實 十錢 金順玉 十錢 林泰信 十錢 柳在林 十錢 金鳳銀 十錢 金允烈 十錢 李玉珠 十錢 趙尙淑 十錢 金太順 十錢 金東淑 十錢 金寶敬 十錢 金延禧 十錢 元禮植 十錢 安靜順 十錢 田昌淳 十錢 金鎭生 十錢 羅鳳觀 十錢 金得化 十錢 金萬亨 十錢 朴實弼 十錢 李玉奎 十錢 金在善 十錢 金錦玉 十錢 咸善姬 十錢 金仁淑 十錢 李信浩 十錢 金玉奎 十錢 金昌壽 十錢 金信敬 十錢 文淑景 十錢 張貴根 十錢 李在成 十錢 李英順 十錢 鄭明信 十錢 盧貞根 十錢 劉必信 十錢 李性謙 十錢 申惠湜 十錢 李姐淑 十錢 金觀昌 十錢 林吉默 十錢 金鳳善 五十錢 青聖玉 五十錢 金錦秀 二十錢 金英實 二十錢 梁碩英 二十錢 李惠順 二十錢 金淳玉 二十錢 金卿純 二十錢 金禮得 十五錢 鄭英淑 十五錢 兪愛敬 五錢 朴曉美 五錢 李斯羅 五錢 金熙淑 五錢 車龍玉 五錢 李月化 十五錢 李金俊 六錢

現金小計 一百五十七圓三十錢
物品小計 一百二十六點

朝鮮社會事業協會取扱分(九月十五日正午까지)
日計 九六圓七七錢
累計 一六五、七五四圓二九錢

故鄕 (249)

李箕永 作
安夕影 畫

먼동이틀때 (二)

『왜、나더러 방개생각을 끈어버린단말이유?』

인뭇이는 불숙、이러케 질문을햇다。

『안이다 그럿케하는말이안이다。너는방개하고 조하지내도 조라。그거슬 바개도역시희망하니까。그러나 나만은 지금누구를 단순한 애정에이끌리어서 사랑할처지가 안이다 네이야기를한것으로 듯지말어다고』

그럼지움에 두어간동이나아래쪽으로 떠러저서 웅게중계둘러안젓든 여러사람들이 한참이나 떠들석하든이야기를 뚝근치드니、

『게누구여?』

하는 소리가들녓다

『내여。여긔들잇섯수?마름댁에서 조금전에가보라고해서나왓는데、오다가 좀 몰일이잇서서 좀느젓서』

『옹!난구구라고 학삼이안이어?』

『응。그러데 희준씨는 여긔 안왓나?』

『여긔잇소。마름집에서 보내서왓소?』

『녜』

『비러먹을자식!좀 올테거든 일즉이오지、자정때가되도록 사람들을 기다리게해!』

희준이는 벌떡이러나서 학삼이겨트로갓다。언제 구름속에서 별안간 나왓는지、봉화재련봉이로해노앗는지알수업는、이즈러진 그믐께달이 그때에 반찜호린광선을 던지고잇다、

『하여간 안중하씨가 무어라고 우리들한테가서 말을하라고합데까?』

희준이는 학삼이것호로 다어섯다。

『이번에는 소작인들이요구하는대로 다듯겟대유。그대신 여긔다가 도장들을 찍어달내유。』

학삼이는 손에들고잇든 종이쪼각을 희준이의 헌밋헤드리민다

『이게 무어야。어두어서 이달빗호로만 이것시보일수잇나。누가좀 불을켜주시오』

그러자 김첨지가 서냥불을 득!긋더니 손고락만한 양초에다가 불을대것다 희준이는 불빗호로 지금바든종희를 펴들고서 처음부터 찬찬히 읽어내려갓다。

차입서

금번본인등이 귀하에게 요구하는조건주을 귀하께서애호하시는 마음으로 승낙하여주심에 당하여는 충심으로 본인등이 감사하는바이올시다。그럼에 대하와는귀하에 신상과가문에 대해서불명예로운 무근지설이 전파되는것을 본인등이 극력방지하겟사오니 차량하심을 바라나이다

년 월 일

희준이는 여러사람들이 다알어듯도록 큰소리로 이것을읽고、맨끗호로 씨워잇는김선달、조첨지등십여명의 소작인대표들의 이름까지 크게읽엇다。

『그러니까 우리에게 입을다물어달난말이지……여러분들 지금내가 읽은말을 드르셧지요?이런것에 마름이도장을찍어달나하니、말슴들하서요』

희준이는 여러사람들의 얼굴을 둘너보앗다。「어떠케하면 조흔가」이런일을 원체 당해 보앗스니 조코낫분것을알지?—여러사람들의 표정은이러하엿다。그러자 잠시동안의 침묵을 깨치고 김선달이 의사를 발표하엿다。

『그런것쯤 도장 찍어주기로 대수잇나?나는도장을 찍어주어도 상관업다고 생각합니다』

『그럿습니다、내생각에도 이런것쯤은 열대장 써준대도이쪽에 손해될것은 업스리라고 생각합니다。』

희준이도 즉시김선달에게찬성하엿다。

『그러치、도장을찍어줍시다』

『그러나 도장을가지고 왓서야지…』

『그까짓거、그럿타면 래일도장들을바터서 보내주면 고만이지』

『그래유 어차피 래일 일이로구면』

『그러면 당신은 먼저도러가시오。이서류는 내가맛혓다가 래일가지고가든저、인동이식혀서 보내든지할게。』

희준이는 종이쪼각을접어서 족끼주머니에 집어 너으면서 학삼이에얼골을바라보다

『예。그러케 하지요。난그럼 먼저갈래유』

학삼이는 좀 어색한듯이뒤동수를 긁으면서 산아래로내려갈려고 도라섯다。

『하여간 우리들에 요구가관철된것을 기뻐한다고 안중하씨에게 말해주。도망갑시다』

변、어덕을 내리가며잇는학삼이의 뒷동수에다대고 희준이가 이런게말햇다。그때에내러가는 사람과 서로엇갈녀서 이리로 올러오는 사람이잇스니、그것은 어스럼달밤에보아도 옥희인것이 분명하다。

九月十七日(月曜)

◇午後六時 童謠 어린음학대 延禧協成少女歌揚隊 獨唱 盧鉉順 伴奏 朴裕鉉 指揮 金聖道
◇同七時三〇分 講演 滿洲事變三週年을當한感懷 陸軍步兵少佐 劉升烈
◇同八時 歌曲 安鷄仙 卞玉香 洋琴金相淳 大笒金永根
◇同八時三〇分 古談 琉璃빗 秋故金一字
◇同九時 俗謠 林明月 申鼎音 伽倻琴 李日善 奚琴金奉業

九月十八日(火曜)

◇午後〇時五分 伽倻琴倂唱 一、短歌 二、唱劇調 赤壁大戰 金彩蓮 鼓手 池龍九
◇同二時 衛生講座 家庭齒牙衛生(二) 京城齒科醫專 朴明鎬
◇同六時 四重奏 京城四重奏團
◇同六時二五分 라듸오學校 멘델파遺傳(一) 徽文高普 李軒求
◇同七時三〇分 講演 釋放者保護데이를當하야 (司法大臣小原直) 譯講 西村眞太郎
◇同八時 俗謠 一、愁心歌와엮음 二、孔明歌 三、배따래기 四、山念佛 白牧丹 柳開
◇同八時三〇分 絃樂四重奏 一、메누엣트……하이든作曲 二、同……빠하作曲 三、同……파데레뭇스키作曲 四、라-르고……헨델作曲 五、파돈가못트……토-마作曲 六、자장가……슈-버-트作曲 延專四重奏團 第一빠이올린 文學準 第二빠이올린 金生麗 빠올라 李有聖
◇同九時 京城立唱 一、놀량 二、앞산打鈴 三、뒷산打鈴 李命山 李命吉 卓福萬 金泰運

九月十九日(水曜)

◇午後〇時五分 古談 絕頂에逢知己 愼麟範
◇同二時 家庭講座 女子의健康과體育(一) 李揆在
◇同四時三〇分 野球試合實況 京城實業聯盟秋季리-그戰 京城運動場으로부터中繼
◇同六時 童話 南怡將軍 梁在應
◇同六時二五分 라듸오學校 멘델파遺傳(二) 徽文高普 李軒求
◇同七時三十分 趣味講話 京城變遷의史話 文一平
◇同八時 俗謠 一、遊山歌 二、제비歌 三、풋고초 三、執杖歌 郭明月 郭山月
◇同八時三十分 吹奏樂 一、避難 二、自由의그리스도(四重奏) 三、門前의그리스도 四、祝盃의노래(코-넷獨奏) 五、生命의救主 救世軍育兒院밴드 指揮WE、노-벨
◇同九時 唱劇調 一、短歌 天下壯年 二、獄中歌 春香歌中 三、盲人따라가는대 沈淸歌中 唱 吳翁翠 鼓手 韓成俊

平南農村의癌 不在地主가六割强
擧皆中間搾取者가介在 根本改革策을講究

【平壤】 잠견가격의폭락은농촌경제에 큰영향을 입으키고잇는이때에 종래부터 농촌의기름을 빨고 피를빨나우고잇는중요원인을 조사중이든 평남농무과에서는 다음과 가튼자미잇는말을 하엿는데 농촌을피폐케하는것은 소위 부재지주(不在地主)가 전도에 경지(耕地)의 륙할을점령하고 잇는관계상 중간귀관의 악착한발호로 소작인을 시달리고 잇슬뿐아니라 소작쟁의의 중요원인을 만들고잇는터으로 이제농촌경지의 소유별을 보면 다음과 갓다

▲地主 一五、七四○名
▲不在地主 二五、○八四
▲合計 四○、八二四

이상과가티 사만팔백이십사명의 소유경지를 경작하고잇는자는

自作農 四一、四七三戶
小作農 八九、二○七
火田民 七、一九一
計 一三七、八七一

합계 십삼만칠천 팔백칠십일호로 즉사만팔백이십사명 소유토지를 십삼만칠천 팔백칠십일호의 가족이경작하고 잇는것인데 사만팔백이십사명의 지주중에서 부재지주는 륙할을점령하고 잇서서 중간귀관이 개재하여소작농에게서 중간착취를 감행하고잇는 평남의농촌이 금후더욱 피폐하여질것은 명약관화의 사실이어서 당국에서도 근본적으로 농촌경제부활에대한 대책을 강구중이라한다

道路豫定線問題 當局主張非難

【淸道】 장래삼등도로승격할 운명에잇는 대구=청도간(大邱=淸道間) 도로를 부설코저대구、달성、청도등 각당국자와 민간유지등의 간담이 잇섯다함은 긔보한바어니와 이소식이일반민간측에 전하게되자 군민의관심은 모다이곳에 집중하야도로예정선지정에 상당한파문을 이르키고잇다 그내용인즉 구읍내곳에서 풍동(豊洞)을 지나 양원(陽院)을 통과하자는것과 중간하천이 만흔 이서、화산(伊西、華山)을 지나 양원으로 통하자는 두가지주장이서로 대치되여잇는중인데 이것도 청도군당국이 이서、화산설을 주장하야 생긴파문으로 화산동을 비롯한이서칠팔개동을제한군민대중은 직선이 조타는여론에절대다수의 찬의를표시하야 당국의편파한 주장에 불소한의혹을 품고잇서 금후도로 예정선작성에잇서서 적지안흔 말썽이생길것으로추측된다고한다

住宅難의貧民에게 七百坪垈地提供
圖們趙琪榮氏美擧

【圖們】 당지도문의발전을따라 대안남양동(南陽洞)도 비약적발전을 보이고잇다 원래신흥도시로 사방으로부터 몰려드는 인구는나날이 증가하므로 무엇보다 주택난에 곤난을밧는형편인데 이에충심으로 비애를늣긴 조긔영(趙琪榮)(六三)옹는칠백여평토지를 주택난으로 가로에서 방황하는 군중을위하야 무료로 제공하엿슴으로 일반은 씨에대한칭송이자자하다한다

鴨綠江下流一帶 朝鮮農民大不安
土兵의橫行掠奪로

【新義州特派員發】 압록강하류지방에는토병의발호가심하야그곳에 거주하는 조선농민들은 불안공포에 싸여농사경영을 할수가업는 형편이라는데 지난십삼일그곳패마구(掛網溝)의조선농민은 련서하야 안동현경찰서장에게 다음과가튼청원서를 제출하여왓다

만주사변후 압록강 하류일대에발호하는 적당은 작년가을귀서의 토벌로 대부분소탕되얏스나 일부의잔당은 아직자최를끈치안코 더욱이 최근에 넘으려는 수명혹은 십여명식일단이되여 각처조선농민부락을 횡행하며 략탈상해등 온갓발해를가함으로 부지하여 살수가업는형편이다 특히패마구(掛網溝)의조선농민은 밤에는솝속밧이랑이나용당(茸塘)가튼데숨고 한낫(晝)이상시간만 농사를 하는등형편이 처참하야 귀서의특별한생각으로 경관파견을바라는바이다

兵庫縣에서 朝鮮脚戲大會
本社分局後援

【神戶】 병고현무고군(兵庫縣武庫郡)에재주하는 동포들의 집단인 조선인상조회(朝鮮人相助會)에서는 구팔월추석을긔하야 본보신호지국판신분국 후원하에 조선각희대회를 개최하기 위하야 방금준비에 분망중이라하며 입장무료인만큼 당일의성황을예긔한다고한다

深夜遊廓에서 靑年의刺傷劇
被害者生命危篤

【平壤】 홍등록등이 거리를장식하고잇는 향락의거리 유곽에서어려난자상극(刺傷劇)— 십륙일 오전세시경 평양부진정(賑町)유곽에서 조선청년과 일본내지청년이 싸홈하다가 일본내지청년이 품엇던도로 조선청년의 왼편가슴을 찔러 폐부(肺部)에달하는 중상을입히고달려온경관에게 체포되엿는바 그는 부내 남정(南町)십구번지 조전용일(朝田勇一)(二六)이란자로방금평양서에 문초중이며 피해자는 부내교구정(橋口町)병긔제조소 직공 차병오(車炳五)(二七)으로 부근병원에서 응급수당을가하고 도립병원에 입원치료중인데생명이위독하다고한다

西道와滿洲移住 善山서六十戶
每戶助成金百五十圓

【善山】 팔십변래미증유의대홍수에주택、식량、의복등을탁류중에일허버린리재동포가선산에만이천여명에달한다함은루보한바어니와 이에군당국에서는 선후책을강구한결과리재민을서조선지방과만주국으로우선륙십호를이민시키기로내정되엿다는바벌서응모자수는예정수를지난다고하며 내정된륙십호에는 매호당조성금(助成金)으로일백오십원식주기로되얏는데매호에삼인이상로동능력자가잇는호라야이민에참가할수잇다하며군내이민될호수와면별은아래와갓다

山東面=五戶 海平面=廿二戶
龜尾面=十七戶 高牙面=十六戶

病든少婦를逐出 都家서死亡케해
主人朴基錫을嚴調中

【咸興】 함남영흥군 (咸南永興郡)진평면흥성리(鎭坪面興城里)박긔석(朴基錫)의칠촌 질부(姪婦)윤순완(尹淳婉)(一八)은박명영(朴明永)(二三)과약혼한후 자긔남편과함께 박긔석의집에서 고용사리하야오다가 남편박명영은 소화팔년도에 어대려행하고 자긔혼차 박긔석의집에서 고용사리하다가 얼마전부터 병으로두어잇는데 박긔석은 의료(醫療)한번도 하야주지안음으로 자긔실모안씨(安氏)가사는곳인문천군구산면 향교판리(文川郡龜山面鄕校板里)에 도보로갓섯다 그래그곳에서 만일개월동안 조섭하얏스나 종시병이낫지안코 죽을형편에 이르럿슴으로 그의실모는인부두사람을 싹내여 박긔석의집에 보낸즉박긔석은 윤순완의병세가 위독함을보고 자긔집신조택일(新造擇日)이각가워오는데 자긔집에서 죽으면신령한성주에게 큰해가 잇다고하면서그냥일는사람을 그동리 도가(都家)에메여다두엇든바 만일일만인 팔월이십팔일에 병자는절명하고말엇다 이를탐지한 영흥경찰(永興警察)에서는곳박긔석을 인치하야 방금 엄중취조중이라하며 딸아서 세인은동사건을주시중이라고한다

朝鮮神宮競技 兩地豫選大會

【淸州】 청주에서는매년거행하는 조선신궁경기 충북례선을 지난구일에 거행하야성황으로종료되엿다한다

【海州】 제십회조선신궁경기황해도 예선회는 구일오전구시부터 해주고보 그라운드에서개최하야 성황을일우엇다

鎭興畜牛市盛況

【鎭興】 함남영흥군농회(永興郡農會)에서는 지난십일、십일일량일간 진흥에서 축우대우시(畜牛大牛市)를 개최하엿는데금년은 례년보다도 대성황을일우워당일출시두수(出市頭數)는약삼백여두로 오후에는 매매자에게 경품까지 잇섯다한다

自費로夜學設置 文盲退治에注力
智水公普敎員의美擧

【晋州】 나제는 수만흔 어린생도들에게 시달리는 보통학교교원으로 또다시밤에는 남녀야학생을상대로 더구나 비용까지자담하야가면서 문맹퇴치에 애쓰고잇는 고마운 네분의선생님 —진주군지수(智水)공립보통학교교장 륜연덕수(輪延德壽)씨와 동교훈도 박、우、조(朴、禹、曺)사씨는 남들과가티학교에가지못하는 농촌의가궁한 자녀들의 문맹을깨우치기위하야 금번에 동교내에다가 지수야학회를설치하고 지난십일에 개학식을거행하엿다는바 당야에 참석한생도수는 전부팔십오명으로 그뒤로 련일학생이 증가되야간다는데 이에대한비용전체도 전기사씨가 자담한다는데 일반은이야학회가 장구히계속되기를 바라는동시 네분선생의 노력에칭송함을마지안는다고한다

家庭不和로 老婆가自殺

【元山】 원산부북촌동에잇는 전모의처 유성녀 (柳姓女)(六六)는 다량의양잿물을 마시고자살한것을 동리사람이 발견하얏다는데 원인은가정불화로 인하야 풍파가 끈일사이업스므로세상을비관하고 그갓치자살 한듯하다고한다

新安普校에 怪火續出
放火嫌疑濃厚

【丹城】 경남 산청군 신안면(慶南山淸郡新安面)신안공립보통학교에는 금년에드러서 동교교장 사택후원 나무재인 곳에두번이나 방화한 형적이잇섯스나근동아이들의 작란인가 하엿더니금월팔일 오전사시경에 또다시동교 숙직실엽헤잇는 퇴비사(堆肥舍)의초집집웅에서발화하자 동리사람이 모여와서진화시켯는데 원인은조사한결과 방화의혐의가 매우농후함으로 관할신안 주재소에서 활동한결과 동교소사 김삼봉춘(金三逢春)(二一)을혐의자로 인치하야 목하엄중취조중이라한다

普通學校增築費 四千大金을寄附
其他貧農民에도數百圓
京城韓應洙氏壯擧

【禮山】 경성부무교정십구번지 한응수(韓應洙)씨는자긔선조묘지가 례산군신양면 신양리에잇는바동면 보통학교의 학년연장에따라 동교증축비 오천원의예산을 세우고명년중에 착수하리라는데 오천원중 사천원은학부형측에서 부담하게 되엿는바 일반학부형은 전부무산자 뿐임으로매인에게 정조일두 이두식금추에 것기로결의하고 일천원은동면내 유산자층에서 충수하기로결의하야 중축하기로 하엿스나 이중축비가여의히 수합될는지학부형후원회에서매우심려하고잇던중 이소식을 드른한응수(韓應洙)씨는 학부형측에 부담된사천원을 자긔가 단독으로 대납하겟다는 통지가 지난칠일 중에동교에 도착하엿스며 따라서동교무산아동의체납된수업료삼십원을 대납하엿고 다시동씨는그묘하동리황계리(黃鷄里)에 일금일백원、무봉리(舞鳳里)에 이십원、월송리(月松里)에 이십원을긔증하야 무산동민의 필요

玉尙公普設立에 一金千圓을喜捨
義州崔春鳳氏盛擧

【義州】 의주의벽촌인옥상면(玉尙面)에는교육긔관이업서서 주민의 불편이만튼바 지난십일일부터 고대중의 옥상공립보통학교는 개교되여 만흔영재를배양하게 되엿스며 제일대교장은 북하동(北下洞) 공보의 장군직(張君直)훈도라는데 금번 동교창립에동면당목동(棠木洞)에잇는최춘봉(崔春鳳)씨는현금일천원을 회사하엿다는바린근의칭송이자자하다고한다

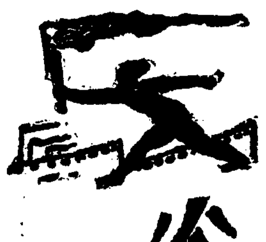

火賊林巨正 (4)
洪碧初 作 安碩柱 畵

청석골 一의四

서림이가 저의생각을 말하기전에

「아가 저간뒤에 여러분이 더의론들하섯습니까」

하고 물어서 꺽정이가 나제 의론들의골짜 두가지를 이야기하야들련뒤에

「내가 서총사하구 상의해서 결정하기루햇소」

하고 말하얏다

「두가지의론이 다 조습니다 그러나 도대체루 말하면 이번관군은 그다지 념녀할것이업습니다」

「관군의속을 엇더케 알어봣소」

「별루 알어본건 업지만 제속에 요량이 잇습니다」

「요량을 좀이야기하우 어듸들어봅시다」

「지금 북쪽으로 나려온다는것은 분명 신계(新溪)군사일께구 서쪽으루 들어온다는것은 주장평산군사일께구 동쪽과 남쪽을 에워싼다는것은 송도군사일텐데 이중에 혹 경군(京軍)이 석겻슬른지 몰으지요 느진봄에황해감사가 갈리구 송도 도사가 새루나지 안헛습니까 사람조흔 전황해감사가 대간(臺諫)의 탄핵(彈劾)을맛구갈린것두 우리네때문이구 낭해저리루 나려오던 송도도사를 전에업시호반이 헤온것두 우리네때문이니 황해감영과 송도부가 협력해가지구 우리를 치려오는것이 뻔해서엿슬직한일이건만 황해감사나 송도도사나 온뒤오륙삭이 지나두룩 아무쏘리업다가 인제 일을닐으키는것은 이번에 조정에서 명령이나린모양입니다」

「그런데 별녀할께 업다는건 무엇보구하는말이요」

「아무리 사면팔방으루 들어오드래두 우리힘으루 막을라면 막을수잇구 피할라면 피할수잇습니다 우리가 슬그머니 피해주면 어듸가서 좀도적을 잡거나 마무까닭업는 백성을 잡어다가 치도곤으루 두들겨서 대적을 만들어 색책하구말것입니다」

「피하다니 창피스러운소리하지마오」

「아프루 큰일을 하실테니까 안하실테니까 만일 큰일을 하실테면 적은창피는 참으서야합니다」

「창피를 참어서 될일이 무어요」

「지금 우리의힘으루 해주감영하나를 빼서서 차지할수잇겟습니까」

「생각잘하는사람이 생각해보구려」

「회내시지말구 제말슴을 끗까지 들어주십시요 아프루 큰일을하실라면 순서가잇습니다 먼저 황해도를 차지하시구 그다음에 평안도를 차지하서서 근본을 세우신뒤에 비로소 팔도를 가지구 다투실수가잇습니다 그런데 황해도를 차지하시기까지는 아무쪼룩 관군을 피하시구 속으로 힘을 길르서야합니다」

꺽정이가 서림이말을 듯을때 눈섭이 치어들리고 입이 벌어지더니 몸을 움직여서 서림이게로 갓가이 나안지며

「황해도하나를 차지하두룩되재두 졸개가 사오백명 잇서야하지안켓소」

하고 물엇다

「우리패의 졸개가 한이백명가량되면 넉넉합니다」

「이백명가지구는 잘안될것갓소」

「달은패들을 쓸테니까 우리패가 만치안허두 됩니다」

「황해도땅에잇는패만 치드래두 평산에운달산패와 멸악산패까 잇구 서흥에 소약고개패와 노파고개패가 잇구 신계토산에 희봉산패가잇구 풍천송화에 대약산패가 잇구 황주서흥에 성현령패가잇구 재녕에 묽은여울패 수안에 검은돌패 신천에우산패 곡산에 은금동큰고개패 이외에두 우리알지못하는 여러패가 잇지안습니까 이런패들을 우리 휘하에 너허노쿠 각처에서 일시에닐어나두룩 긔일을 정해주구 그긔일에 우리는 이백명을 끌구 해주가서 감영을 뺏구들어안지면 황해도가 우리것이 될것아닙니까」

「그럼 이후루는 여러패들을 손아귀 휘어너투룩 애를써야겟소」

「우리의 성세를 가지구 애를쓰면 우리손아귀에 척척휘어들겝니다」

「지금 관군을 피하자면 엇더케피해야겟소」

하고 꺽정이는 창피한것도 니저버리고 피할계책을 물엇다

松の實キャラ

魚乙彬萬病水錠은 最高의治病劑

어을빈 魚乙彬 만병수정 萬病水錠

미국극상품 美國極上品

本病 본병 痰痛 담통 疳瘡 감창 咳喘 해천 骨痛 골통 遺病 유병 瘰癧 나력 積病 적병 喘慢症 천만증
皮風 피풍 腫氣 종기 滯症 체증 久嗽 구수 痼疾 고질 腎熱 신열 吐痰 토담 浮腫 부종 連珠瘡 연주창
梅毒 매독 脚氣 각기 神經痛 신경통 筋肉痛 근육통 遺毒瘡 유독창 半身不隨 반신불수 腰痛症 요통증
骨節痛 골절통 數溺症 삭요증 楊梅瘡 양매창 動脈硬化症 동맥경화증 其他內外慢性病

一瓶定價 金一圓九十錢

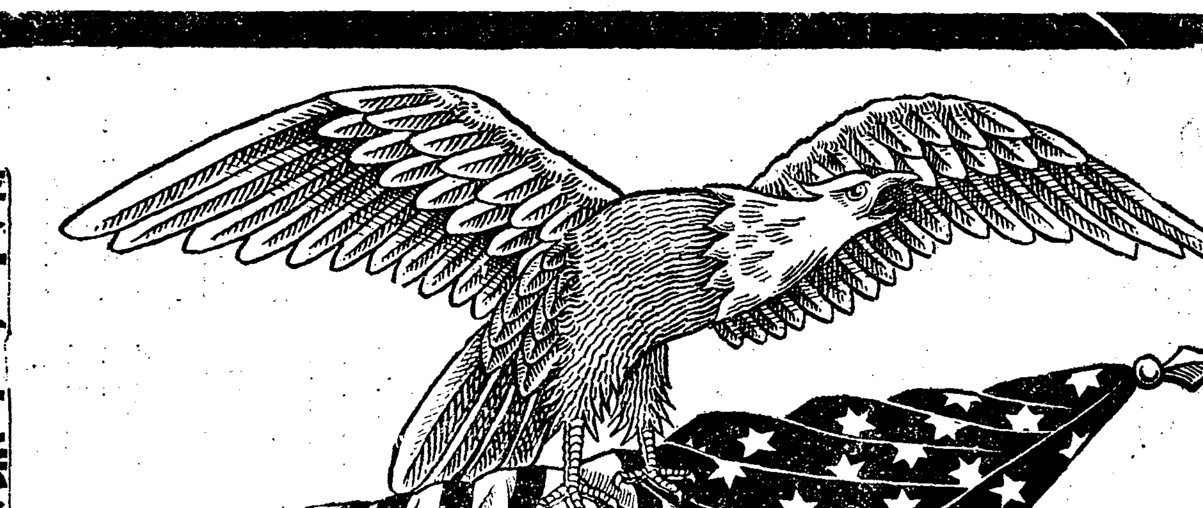

보재약정 一瓶定價 金二圓
慢性胃腸病 만성위장병 動脈硬化 동맥경화 體質虛弱 체질허약 神經衰弱 신경쇠약 精力減退 정력감퇴 心臟諸症 심장제증 重病回復 중병회복 食慾不進 식욕부진

금계랍 一瓶定價 金二圓四十錢
感冒 감기 毒感氣 독감기 腸疾 장질 鼈腹症 별복증 瘧疾 학질 寒熱症 한열증 身熱 몸살 虛弱症 허약증

보재고약 一個定價 金五十錢
痘瘡 두창 瘇氣 종기 胎毒 태독 火傷 화상 그외에 모든 피부에 나는 종기

옴약 一個定價 金五十錢
마른옴 진옴 그외에 모든 옴

광고책을 청구하시면 그저 붓처드립니다 먼저는 광고책자를 보시오
몸을 위하야 의심하실것업시 약을 복용하시오
일본과 조선안에는 어나곳이던지 대금인환으로 붓처드립니다 주문하실때 귀하의 주소와 씨명을 분명히 기록하시오
어을빈의 약을 모방하야 만들어 파는 일이잇사오니 약에나 광고에 어을빈(魚乙彬)이란 일홈 글자를 주의하시오

廣告冊子無代進呈
地方代金引換酬應
僞造藥特別注意

朝鮮 釜山
魚乙彬製藥株式會社
電話【長】一九三九・振替釜山五○○

魚乙彬 어을빈

經濟解說 今後景氣方向 反動來? 尙上昇? ①

申泰翊

요새 日本인플레景氣에 對하야 反動來가 잇겟다、업겟다는等 그에對한觀測이 不一한터이다 다시말하면日本인플레景氣가 相當히 進展되여 왓지만 인제로부터는 더進展될 可望이 업고 말아서 그동안의 景氣가上昇한 反動來가 잇슬것으로 볼수밧게업다고 말한다 이것과 反對로 아즉도 日本 인플레景氣는 上昇途程에 잇는만큼 그처럼 悲觀할것이 아니다 한때反動的傾向이 보힌다고 이로써 곳景氣가 絕頂에 일흔것과가티 생각할것이 아니라는 樂觀論도 不無한터이다

×

그러나 오늘에잇서 日本인플레景氣는 反動的 步調를 어느 程度까지 보히고잇는 것이 事實이다 今年夏枯期에잇서 秋高期待 即 여름에는 年例에 依하야 閑散期임으로 인플레 景氣도 今年여름에 그動搖性을 일코 保動狀態에잇섯다 그럼으로 當時에잇서 夏枯期를 지내가지고 生涼의 가을에 들면서 부러는 다시 日本 인플레 景氣는 好轉의 길로들어슬것이라고 豫想을하는사람이 만헛다그러나 實際 가을에들고서도 景氣의 上昇을 보지못하엿을뿐아니라 들리혀 株式을비롯하야 重要商品의 市勢가 一齊히 相當한値幅의 低落을 나타내고말엇다 이로써보면 悲觀論者의 말과가티 日本인플레景氣는 果然 인제로부터 反動期에 드러가는 첫거름이 아닌가하는 생각도 가지게된다 그러나 樂觀論도잇고 또는 日本財界의情勢가 簡單性을 缺한만큼그 前途에對하야 輕輕히 悲觀에 傾하다는것도 좀생각할 일이다 그러면 압흐로의景氣方向을 어떠케 보아야만 할가 이를 말함에잇서 오늘의日本인푸레의景氣가 어떠한實情에 잇는가를 먼저살피지안흘수가 업다

×

오늘에잇서 日本인푸레이슌은 昭和六年九月十八日에 생긴 滿洲事變을 動機로한 國際的地位의變革 다시말하면 所謂 非常時代의 展開가直接原因으로 된 軍事費激增中心의 大赤字豫算으로서 日本인플레이슌은 시작된것이다 그럼으로 日本인푸레이슌을 가리켜서 軍事費인푸레이슌이라고 말하는 理由가 잇다 말아서 무엇보다도 軍需工業의 活況이 야장雙하엿다 또 一面으로는 昭和六年末에 金輸再禁止로 因한爲替의 低落이 低爲替를 압장세우고 日本商品의 海外輸出增加는 相當하엿다 그럼으로 日本인플레이슌으로 생긴景氣의現象은 무엇인가 하면 軍需工業의活況과 爲替低落으로因한 輸出商品의 激增을 들게된다

×

그런대日本인플레景氣를 가리켜서 절눔바리景氣라고말하는사람도 잇다 이것은무엇을 意味함이냐고 하면 오늘의 인플레景氣가 全般的이 아니라 局部的으로나타난現象에 不過하다는것이다 그理由는 이러하다

▲以上에서 말함과가티日本인플레景氣의中心點이 軍需工業에 잇는만큼 獨占的產業이 가장 繁榮을 보하고잇다 그러나 一般的事業은그대지可觀的勃興을보지못하고 더구나 物價高를 나타내이고 잇지만 勞銀은 別로 顯著한 形跡이 업다 이런 때문으로 그동안 低金利가 相當한 低率을 나타내엿스나 이것은 軍需工業其他의 一部分에 利用됨에 끄첫다 다시 한말로 한다면 日本인플레景氣는 普遍的이 아님으로 절눔바리景氣란 일홈을 못치게된것이다。(續)

政友會地域的統制 朝鮮米에實質的差別

移出米의全部가管理케된다

表面으론公平한案

▲十七日湯村農產課長談

今月十五日에 열닌 農林省米穀顧問會에서 政友會側은 米穀對策으로 地域的統制案을 提出하엿다 이것은 觀念上으로는 公平한案과가티 보히지만 實質的으로는 朝鮮米를 不利케하는 差別的으로된 性質의案이다 그 理由로는 두가지잇다

(一) 日本內地에잇서 生產府縣과 消費府縣을 한덩어리로한 地域의管區를 멧곳에 난우게되는만큼 오늘에 府縣外에 나아가는米量보다 적게된다 即 現在까지 府縣外의移出米量이 一千二百萬石에 達하든것이 地域的統制를 하면 三四百萬石으로 될것이다 그러나 朝鮮은 한管區로 되는만큼 年移出이 八百萬石 이라고하면 그八百萬石의그數量대로 統制를 밧게된다

(二) 日本內地의各府縣은 陸續的關係上 管區外移出米에對한取締가 그대지 徹底케못될것이다 그럿치만 朝鮮의移出米는 모두 海路를 거치게되는때문에 一石이라도 그統制圈外內를 버서나지못하게될것이다

이란事情上 政友會側提案은 朝鮮米의立場으로서는 到底히 贊意를 가질수업다 그러고 正租長期貯藏은 農林省에서 하기로되엿슴으로 朝鮮에도 追從케될것이다 그러나 아즉 農林省으로부터 말이업슴으로 具體的協議를 안하고잇다

農林省과朝鮮側 意見間隔이相當

前議會當時紛糾再燃難免

對策이龍頭蛇尾?

【東京電話聯合】米穀對策調查會의 米穀根本對策構成特히 農林當局의腹案이 가장注目되는데 이에對하야農林省에서는 아미 三回이나 米穀顧問會議를열고 諮資草案을求하는 問會議의 空氣는各自各樣으로 到底히一致한 意見에 達치못한 모양임으로 農林省에서는 全然獨自의見解에依하야 案을만들게될것으로 觀測되는데 政民兩黨의案을 보면政友會는外地米의 國家管理를應急根本對策으로 自治的統制에서한거름나아간것으로함에 對하야民政黨에서는 當初부터 自治的統制를斷行하라고하나 아즉도 多少의 問端이 잇는모양인데

目前

의問題로 外地米의移入에 何等의 制限을 加한다는點에 一致한바 이에對하야外地側은 如何를 不拘하고 移入制限에는 異論이잇다 贊意한反對를 表明하야차라리 代作獎勵 正租貯藏의擴充과 現行統制法의 外地延長等을 良策이라고한다

各樣

그리고 外地米制限에는 日本內地의一部에도 異論이잇는모양임으로

對策

調查會는 日本內地側을 代表하는 農林省과 外地側을代表하는拓務省 朝鮮總督府方面間에 對立되야 或은 六十五議會當時의紛糾狀態를 再燃할는지모른다 더구나 政府는 調查會에서 何等의決定案을 어드라고함으로 期待되는根本對策은 아마 龍頭蛇尾의것이 아닐가 悲觀的觀測이 잇는터이다

▲製造煙草賣渡高 專賣局九月上旬 製造煙草賣渡高는 合計九十七萬三千四百九十二圓으로 前年同期에 比하야 八千四十六圓減인데 各支局別로 보면 京城三十八萬一千二百八十九圓 全州二十萬五千四百八圓 大邱十八萬六百四十三圓 平壤二十萬六千百五十二圓이다

◇京城銀行團滿洲視察 (寫眞=京城銀行團滿洲視察一行은 團長商銀頭取朴榮喆氏 引率로十六日午後九時二十分 各銀行關係者多數의餞別裡京城驛을出發하엿다

人絹輸出이 今年中旺盛

一億圓無難突破?

【東京電話聯合】八月中의人絹聯合會調查에依하면 八月中의人絹織物輸出高는 二千八百五十六萬八千平方碼 그金額九百六十二萬七千圓으로 前月에比하야數量에잇서 百九十四萬四千平方碼 金額二十三萬一千圓의 各增加를示하얏다 拔數個月大體現狀을維持할수잇다하면 今年中의總輸出額은 一億圓을突破할것은確實하다고보인다 所向地中前月보다 增加한것은 關東州 蘭領印度、歐洲各國、南米、中米北米이고 滿洲는減少하얏다 一方人絹絲의輸出도 最近連月連加하야 八月中의輸出高는數量百六十八萬七千斤 그金額二百二十二萬五千圓에達하야 一月以後累計一千五百七十五萬一千圓으로 昨年度同期의 五百二十八萬圓에比하면 約二培의激增이다

人蔘輸移出量

七月中의狀況

專賣局七月分人蔘輸移出高는合計二萬三千百六十五、六一斤으로前年同期보다、一萬四千三百八十三、六一斤의增加인데 그內容을 보면 紅蔘二千三百七十七斤 紅尾蔘一萬七千五十五斤 白蔘二千六百七十八、八二斤 白尾蔘一千五十四、七九斤으로그中主要한輸移出地는 中國一萬八千三百三十八斤을 비롯하야 그中內地、臺灣、滿洲國、北米合衆國、南洋까지 일은다고 한다

米穀對策을 政民이折衝

圓滿進行은尙疑問

【聯通東京電話】政民兩黨의政策協定問題에 關하야는 日下兩黨委員間 各各協定案의內容을比較檢討中인데 大體이것은 끗난모양임으로不遠다시兩黨連絡委員이 會合하야 折衝을開始키로되엇나 이에對하야 民政黨側은思想對策과 教育制度改革案은그대지어렵지 안흐나米穀對策에關하야는 兩黨間에相當히 큰懸隔이잇고 더구나 이에政治上問題도잇슴으로 果然圓滿한協定이 될는지아즉疑問모양이다 그러나政友會의誠意如何에따라서는될수잇는대로 互讓하야 協力一致本問題의解決에 當할생각인데오今同黨으로서는積極的으로作成한具體案의根本을 讓步지하야 政友會와 協定할만한熟議에 적은모양임으로그境遇는獨自의立場에依하야政府를 鞭撻하야반다시그實現을期할決意이라고한나

會社企業의躍進

統制로銀行減少

◇……昨年末現在狀況

【商工課調查】昭和八年末現在의 會社數는二千二百七十九社公稱資本金七億九百四十七萬六千四百九十圓 八年中利益金二千七百七十八萬五千五百八十三圓으로 이것을前年에比하면 社數百二十一 資本金二千九百九十一萬四千圓利益金二百六萬五千百十圓의 各增加인데 業種別社數는알에와갓다

	八年末	七年末
商業	八一一	七六九
工業	五八〇	五四〇
運輸	二三〇	二二一
銀行金融	一三二	一四一
土木	一二七	一四一
農林	一一三	九二
鑛業	二八	二三
水產	二七	二三

右數字中 工業會社의增加가더욱注目을 끄을며 銀行業의減少는統制의結果이라고한다

對外爲替市況

【東京電話聯合】

▲東京爲替(十七日)

	賣	買
對米	二十九弗八分七	三十弗
對英	一志二片十六分五	一志二片八分三

▲大阪爲替(十七日)

	賣	買
對米	二十九弗八分七	三十弗
對英	一志二片十六分三	一志二片八分三

穀物大會案內狀

◇各方面에發送

第一回朝鮮穀物協會聯合大會는 十月十三、四日의兩日間群山小學校에서열고 大會第一日에는從來의 朝鮮穀物商組合聯合會解散式과 朝鮮穀物協會創立總會를열다고 聯合會 會長有賀光豐 商組◎協會長 阿部兩氏의 일홈으로써 各方面에 案內狀을 發送하엿다 그리고 大會提出議案은 今月二十五日까지 六協會에서綜合하야三十日까지聯合會에提案키로되엇다

穀協役員會

朝鮮穀物協會聯合會에서는 十八日午前十時부터 京城俱樂部에役員會를열고 아래와가튼件을上程討議하리라고한다

一、會長、幹事長、監事選舉의件
一、顧問及相談役推薦의件
一、理事任命의件
一、豫算承認의件
一、諸規定決定의件
一、米穀統制案에對한方針協議의件
一、對日本內地聯合會와의取引問題에關한件

三井硫安移入

今年度一萬噸

京城三井一手販賣와 三池窒素三井硫安의 今年度 朝鮮內移入豫定數量은 前年度實移入에比하야 七千五百噸增의一萬噸으로 決定하엿다

▲朝鮮內秋繭取引 (十七日農林局發表)

月日	場所	種別	最高(錢)	最低(延當)	平均	買取掛目	數量
九一三	忠北·沃川	白	三八	二一	三五	[illegible]	[illegible]
同一四	同	同	四一	二二	三七	[illegible]	[illegible]
同	咸北·城津	同	四〇	二二	三九	[illegible]	[illegible]
同一五	忠北·沃川	同	四一	二二	三七	[illegible]	[illegible]
同	平北·昌城	同	四〇	二二	三七	[illegible]	[illegible]
同	黃海·瑞興	同	四三	二二	四一	[illegible]	[illegible]
同	平北·義州	同	四四	二二	三九	[illegible]	[illegible]
同	全北·全州	同	四四	二四	三九	[illegible]	[illegible]
同一六	平北·義州	同	四一	二二	三九	[illegible]	[illegible]
同	黃海·瑞興	同	四三	二二	四一	[illegible]	[illegible]

今日財界 (十七日)

米 (單位錢)

	今日止	前日比
仁川期米先限	二三·五〇	九低
大阪期米先限	二六·九五	一三低
⊖三等米一石	二四·四〇	一〇高
京城精白米一石	二五·〇〇	不變
正租(仁川)(改良) 一斤價	八錢八厘五	
正租(仁川)(在來) 一斤價	八錢七厘	

市中金銀價

	一匁賣	一匁買
金	十三圓〇〇錢	十二圓七〇錢
銀	十九錢五厘	十六錢〇厘

株 (單位圓)

	今日止	前日比
朝取	—	—
東新	一三三·〇〇	二六〇低
日產	一一六·二〇	三〇〇低

商品 (先限單位錢)

	今日止	前日比
大阪綿絲	二〇九·九〇	一〇高
大阪綿花	六七·五五	三五高
大阪人絹	八八·二〇	二〇高
大阪砂糖	三三·一	二低
고무現物	每封度 先物	[illegible]

商況 (十七日)

株式 戾賣物로 再落

前場反落

休日後인今前場은 東京市電罷業就業으로解決이나 蘇聯盟加入等、在滿機構問題로關東廳吏의 空氣依然險惡等 環境이險惡한點이아니라 一段戾가끗난것으로보는 再賣物로諸株一齊更落이엇스니 即東新은 百三十三圓丁에二圓六十錢低、大新八十三圓五十錢에一圓三十錢低、日產百十四圓九十錢에二圓二十錢低、朝新二十九圓八十錢에二圓低、朝新二十七圓三十錢에 三十錢低로各大引되엇는바 前場中步調는如左하다

▲東新 [illegible]
▲大新 [illegible]
▲日產 [illegible]

後場鈍重

後場은東新百三十四圓丁에一圓高 大新八十四圓十錢에 六十錢高 日產百十五圓九十錢에一圓高 朝新二十七圓四十錢에十錢高로 各寄後更弛이엿다

週初는또戾賣

玉整理一巡과 高價를생각하는 買氣蘇生으로 呼吸的一戾가잇섯스나 日魯를煽揚하야 買逆襲코저하던것도 實現되지못하고 週初市勢는戾賣로다시눌리우고말엇다。財界及相의無變化를是認할지라도 三年間繼續된 財政『인푸레』가 末期에가까운 것이라면 新規大好料의出現이 업시는 熱狂買進은難望이오明年度豫算에 增稅가實現되지안는다할지라도 明後年부터가또 거정거리일뿐아니라 惡性『인푸레』가 財界半面에 惡影響하는것을생각한다면 先高를 豫見할 勇氣가잇슬는지? 財界大局悲觀의 軟派가 今後如何한態度에出할지?市勢는 容易히沽高한上流을 期할수업는形勢下에 잇다。

底價鍛鍊時代

待望튼 秋高는 送轉되고岡田內閣에對한 失望에發端하야貿易의逆擊、金融梗塞、生絲低米價低、人絹、綿絲紡績等前途供給過剩、實需의 不振등反映이 重要商品低、雜株米整理、蘇聯과의外交問題、在滿機構問題增稅問題等으로 人氣極度로惡化하야 市勢는根底로부터 꺽구려저서 五·一五事件直後의 東新百二十八圓十錢을 겨우一圓七十錢만남기고 百二十九圓八十錢(當限은 百三十圓九十錢까지)의低價까지 내인터인데 비록五、六圓間의 反戾가잇섯지만 이는單純한利食戾의程度에不過하고今前場의 實力생긴賣方이다시戾賣하야 諸株一齊更落의不勢엇이다。

大體에잇서서第一期整理를終了하얏슴으로 上下間다시激動을日前에期하기보다는底價鍛鍊時代로 보이며 萬一急激한反戾가잇다면도리어再賣叩의動機가되기쉬울것으로 今回의暴落의直接原因

이된滿蒙問題、金融梗塞、國際情勢等이好轉되지안음에不拘코 依然한賣方針은時期尙早로보이엇다。

危險區域未脫

大體에잇서 第一期整理가 끗난지안코 財界實勢無觀下에 今次暴落을 一時的으로보는側의買攝運動이잇슬것도가트나 要는 설령底入되엇다드래도 氣力恢復은 至難視되며 財界實勢悲觀論者에依하면第二期大暴落도豫想되는만큼 市勢는아즉도 危險區域을 未脫한것이라고打診함이若何?

實物前場取引

賣買高五百四十枚

▲東滿洲 [illegible] ▲日本石油 [illegible] ▲帝火 [illegible] ▲大同電力新 [illegible] ▲東京電 [illegible] ▲帝麻新 [illegible] ▲東亞煙草 [illegible] ▲滿洲工鑛 [illegible] ▲國光레온 [illegible] ▲大同電力 [illegible] ▲日滿亞 [illegible] ▲大同產業 [illegible] ▲第一에타파이 [illegible] ▲東洋레온新 [illegible] ▲滿洲세멘트 [illegible] ▲滿洲煙草 [illegible]

東京國債市場

【電通東京電話】株式低에伴하야 賣人氣로되여內債一、二十錢低이오實物도大概二十錢低이엇스며外債는 佛貨가二十錢低落、米貨는爲替低로五、七十錢引締되엿는데 新甫는大概軟弱渡會이엿다

甲五分利	一〇二、七〇
一回四分利	九八、四〇
二回四分利	九八、三〇

市場六感

株

悲風慘雨의大下放으로 買方全滅인지라 週初市勢는또戾賣로一齊下落▲過落의訂正과 採算에依한 買氣가散見되어一段反動高를期하는便이不無하얏지만▲惡性『인푸레』의 淸算期로보아 財界實勢를悲觀하는軟派가實力생긴검에 어떠한行動을取할시?▲市勢는아즉도 底入되엇나고壯談치못할것이다▲적어도 暴落原因이되엇던諸惡材料로서 好轉

米

▲上半個月은軟強勢로保合不離하엿스니下半月은强硬勢로終始?▲阪地六圓四十二錢과東京六圓四十九錢은今月中의最高價! 그런데當地는比較的伸惱▲그러나當限은 今朝二十四圓二十錢臺는飛跳返하고

될確信이생기기까지는 여간 採算買나 市勢律에依한反動高만생각코 安心買치는못할듯▲日產도一期戰는 끗낫스나 第二期戰은會社側關係의策動買를 陷落식힐目標로演出될듯하니 조심이緊要!

中限도또한高價를維持 ▲拂下米의關係도보아서는 足히渡米를準備할수잇지마 持米側의態度頑强으로容易치못한모양 ▲그래서當限은바로眞劍味가잇게獨自의高價를示한다▲今回에解除되는 八十八萬石의正租는 大槪補米側의原料로需用될으로 渡米化할餘地가잇슬모양 ▲何如間米價의前途는凶作이란大强材가橫在하여잇는마콤容易히低落은不許할것이다찰아리押目買가得意!

米 期 鈍重裡에 軟弱

償還四分利 一八四、六〇

前場底强

再昨後場阪地二十六圓四十二錢止와共히二十三圓三十九錢에寄止한當市場은今朝에入하야阪地初付二十六圓四十錢인二十丁低를機하고二十三圓三十九錢인再昨止同樣으로場을始한後三十五錢을低價로前場이다가阪止三十八錢과共히三十六錢에止場하다

後場軟調

後場은二十三圓三十八錢에二丁高로 峠場後二節三十六錢 四節二十九錢에更弛하야 軟弱이고別欄가티止場하다

期近依然頑强

渡米薄을念慮

昨今米界의情勢를綜合하면政府米의兩次拂下로 端境期의種米不足의憂慮는一掃하엿스나渡米難의嫌이업지아니한것갓다그原因의所在를窮究하면 多摩鄕과如한上米는日本內地로容容移出되고其他著通米는大槪思惑側의手中에滯在하야집짓惜賣하고잇슴으로自然渡米의蒐集이容易치못한모양이다 實로民間의在米만은裕足하다고보지안흘수업스나 持米側으로서 今年의凶作을免치못할것과 又는高價時代가必至하리라는臆測으로頑張하고잇다勿論米價의前途는新米時代에入하야 地方出廻의如何에딸아一時瓦落을告할지는몰으나 今中限이納會되기까지는 容易히低落을行하지안흘것갓다

賣方警戒時代

當限戰이壯觀

新甫十一限이發生한後 一時拂下米의壓迫으로 一段瓦落을告하엿스나 低價에는賣方의警戒와買方의防戰으로 支離한保勢로 時日을竣함뿐이더니 昨今에至하야는 期近賣方의引退와持米側의窮措 又는渡米薄의嫌이업지안타하야 도리혀期近은强調를帶하고잇다 要하면先限은新米出盛期에 受渡되는米인만價不添하얏스며反面第三次拂下가難望임으로 騰物도稀少하야下級商情이엇다 ▲賣方面은 東京側、正米側、朝鮮側▲買方西山側、岡達側、寒鴻側、神戶側、地場店前場

[illegible] 도가트나 凶作의氣分이그勢力을 對峙하고잇스며 中限은新古米의分野에處하여잇는니큼 當先보다도 又一層頑强하야爲外의突飛的高價를示할지도몰으며 當限은拂下米의關係도 渡米蒐集의難이意慾할것가트나 그러나持米側의態度强硬으로 그蒐集이容易치못한모양이다 今朝當限이四圓二十錢臺도 보기조케跳返하엿슴뿐이아니라 阪地當中도 赤强硬함을보면 압흐로納會期日이 臨迫하여오는 當限戰이壯觀일것이며 딸아서賣方은警戒時代를當하엿다하여도 過言이아닐것갓다 果如何?

仁川在米減少

【仁川】九月十五日現在仁川在米는 前週에比하야 合格米는五八、二〇八叺의 減少를示하엿다

朝取期米取組高

▲當限(賣) [illegible]
▲中限(賣) [illegible]
▲先限(賣) [illegible]

當島前場下漲

【大阪電話】再昨後場은 强氣主力의買進出로急騰되엇스나 今朝는高

各地正米

京城上進 定例의好轉狀況을봇고 需用側의 買進이活潑하야 갑은 二十錢昂進이오賣行良好인 ⊖三等二四、四〇 四等二四、二五 一等白米一八、〇〇

仁川昂進 期米高와鮮除止租消化樂觀으로도 買氣가急히旺盛하야東京、大阪으로부터의入注도잇서 賣行이良好하고市勢는二十錢昂進인⊖三等二四、四〇 四等二四、二五 百一〇、一五

釜山漸高 出廻三千叺現物品薄으로賣人의 賣腰가强硬한데다가 需用側의 押目買가熾烈하야 鮮强硬이오 休日前보다更히十錢高로 二千二百三十叺의取引이잇섯다 ⊖三等二四、三〇 四等二四、〇〇 一等白米一〇、五八

大邱强堅 日本內地로부터의入注가 大槪指價가 不合하야休日越이나마 市況이閑散이나賣物薄과 期米高關係로强堅 ⊖三等二三、三〇 一等白米九、九〇

南浦昂騰 休日前부터今朝에亘하야 日本內地로부터의新規入注가 活潑하야急高로漸算高와 共히四十錢昂騰인⊕三等二五、一〇 四等二四、九〇 一白等米一〇、一〇

群山硬化 新規出廻社絕이

木浦焦付 出廻一解定期頭强인데다가賣人의賣躊躇하나그러라고買急치도안어取引閑散裡에市勢焦付인⊕三等二四、九〇 四等二四、七〇 一等白米一〇、二〇

仁川期米 劉康益夏商店 仁川海岸町

京城株式 劉金益證券株式會社 京城黃金町

金融 (十七日)

海外經濟 (十五日)

[illegible]

朝鮮銀行券 (十五日)

[illegible]

日本銀行券 (十五日)

[illegible]

京城手形交換

[illegible]

東京金利

[illegible]

大阪金利 (十五日)

[illegible]

對外爲替

[illegible]

金貨入價

[illegible]

米穀 (十七日)

京城正米

[illegible]

仁川正米

[illegible]

大阪正米標準價格 (十五日)

[illegible]

京城雜穀

[illegible]

仁川大豆

[illegible]

商品 (十七日)

京城綿絲布市價

[illegible]

京城綿布

[illegible]

日本麥粉市場 (十五日)

[illegible]

차와코 (十五日)

[illegible]

鰐油冲價

[illegible]

鰆冷凍價

[illegible]

大連特產市況

[illegible]

雜穀 / 各地

[illegible]

株式 (十七日)

朝取短期

[illegible]

朝取短期賣買高

[illegible]

東京現株

[illegible]

東京短期東新

[illegible]

東京短期取組

[illegible]

大阪短期

[illegible]

大阪長期

[illegible]

期米 (十七日)

朝取期米

[illegible]

朝取賣買高

[illegible]

納入高 / 取組高

[illegible]

朝鮮內各地期米

[illegible]

大阪期米

[illegible]

東京期米

[illegible]

大阪期米取組 (十五日)

[illegible]

商品 (十七日)

日本各地正米

[illegible]

大阪市中在米高

[illegible]

大阪綿絲

[illegible]

大阪棉花

[illegible]

各地大豆

[illegible]

橫濱生糸

[illegible]

大阪砂糖

[illegible]

海外砂糖

[illegible]